



PROCESSO LICITATÓRIO Nº 075/2018
MODALIDADE TOMADA DE PREÇOS Nº 02.001/2018

O **MUNICÍPIO DE ARAXÁ - MG**, com sede na Rua Presidente Olegário Maciel, nº 306, 2º Piso, CEP: 38.183-186, Centro, nesta cidade, através da Secretaria Municipal de Obras Públicas e Mobilidade Urbana e da Comissão Permanente de Licitação, torna público a abertura do **Processo Licitatório nº 075/2018** na modalidade **Tomada de Preços nº 02.001/2018, do tipo Menor Preço Global**, na forma de execução indireta, sendo o regime de execução a **empreitada por preço unitário**, tendo por finalidade a contratação de empresa especializada em serviços de engenharia civil conforme objeto descrito no item 1.1. deste Edital, que será regida pela Lei Federal nº 8.666 de 21.06.93 demais alterações, Lei Complementar nº 123/2006, demais normas aplicáveis à matéria e condições fixadas neste edital.

DA SESSÃO PÚBLICA:

A sessão pública será dirigida pelo Presidente da Comissão Permanente de Licitação e iniciar-se à as **14h00min** do dia **30/05/2018** com o recebimento dos envelopes contendo os Documentos de Habilitação e as Propostas de Preço, que deverão ser entregues em envelopes fechados e separados, conforme segue:

ENTREGA DOS ENVELOPES “DOCUMENTAÇÃO E PROPOSTA”

DATA: 30/05/2018

HORÁRIO: 14h00min

LOCAL: Setor de Licitação - Rua Alexandre Gondim, nº 112 - CEP. 38.183-100 - Bairro Centro Araxá - MG

ABERTURA DOS ENVELOPES “DOCUMENTAÇÃO E PROPOSTA”

DATA: 30/05/2018

HORÁRIO: 14h15min

LOCAL: Setor de Licitação - Rua Alexandre Gondim, nº 112 - CEP. 38.183-100 - Bairro Centro Araxá - MG

A entrega dos envelopes de Documentação e Proposta terá início às 14h00min, estendendo até às 14h15min. Aberto a sessão no horário previsto para abertura dos envelopes “Documentação e Proposta”, não mais serão permitidas a entrada de interessados em participar da licitação, como proponentes, apenas como ouvinte.

Se no dia supracitado não houver expediente, o recebimento e o início da abertura dos envelopes referentes a este certame serão realizados no primeiro dia útil subsequente de funcionamento da entidade.

Caso algum licitante, por qualquer motivo, esteja impossibilitado de fazer a entrega presencial dos envelopes através de seus empregados ou representante credenciado ou por meio de mensageiro, poderá fazê-la via Correios, com registro, devendo, nesta situação, chegarem ao destino até o dia, horário e local, fixados no preâmbulo deste ato convocatório; caso algum dos envelopes não tenha a rubrica do representante legal do licitante no fecho, este será rubricado, na abertura do certame, pelos membros da COMISSÃO PERMANENTE DE LICITAÇÃO e por todos os representantes, credenciados, presentes.

Se não houver tempo suficiente para a habilitação e julgamento das propostas em um único momento, em face do exame da documentação e da conformidade das propostas apresentadas com os requisitos do ato convocatório, os envelopes não abertos, já rubricados no fecho, ficarão em poder da COMISSÃO PERMANENTE DE LICITAÇÃO até a data e horário marcado para prosseguimento dos trabalhos.



I - DO OBJETO

1.1 - Constitui objeto da presente licitação a contratação de empresa especializada em engenharia civil, incluindo o fornecimento de material e mão de obra para construção de Praça Pública no Bairro Vila Silvéria, conforme previsto no edital e seus anexos.

1.2 - Constituem anexos deste instrumento convocatório, dele fazendo parte integrante:

Anexo I - Informações Técnicas Complementares;

Anexo II - Planilha Orçamentária de Custos;

Anexo III - Cronograma Físico-Financeiro;

Anexo IV - Memorial Descritivo, Especificações Gerais e de Serviços;

Anexo V - Modelo de Termo de Credenciamento;

Anexo VI - Modelo de Proposta de Preços;

Anexo VII - Modelo de Declaração Geral;

Anexo VIII - Modelo de Atestado de Visita Técnica;

Anexo IX - Modelo de Carta com indicação do representante para assinatura contrato;

Anexo X - Modelo de Declaração de Disponibilidade de Pessoal/Aparelhamento Técnico e Conhecimento das Condições e Local da Obra;

Anexo XI - Modelo Declaração de Enquadramento de Micro Empresa ou EPP;

Anexo XII - Modelo de Minuta de Contrato;

Anexo XIII - Projetos.

II - DA ÁREA SOLICITANTE

2.1 - Secretaria Municipal de Obras Públicas e Mobilidade Urbana.

III - DAS CONDIÇÕES DE PARTICIPAÇÃO

3.1 - Poderão participar da presente licitação qualquer empresa ou sociedade estabelecida no Brasil, que esteja credenciada para execução de obras e serviços pertinentes e compatíveis com o objeto licitado, desde que não infrinjam o art. 9º da Lei nº 8.666/93 e estejam em condições de atender todas as exigências do presente Edital de Tomada de Preços.

3.2 - Não poderão participar desta Concorrência:

3.2.1 - Empresas com falência, concordata ou insolvência, judicialmente decretadas, ou em processo de recuperação judicial ou extrajudicial, em dissolução ou em liquidação, estrangeiras que não funcionem no país, salvo as amparadas por Certidão emitida pela instância judicial competente que indique expressamente sua aptidão econômica e financeira para participar do procedimento licitatório nos termos da lei de regência (Ac. 8.271/2011-2ª Câmara. TCU. DOU nº 191, terça-feira, 4 de outubro de 2011. Pag. 157).

3.2.2. Empresas que estejam reunidas em consórcio e não sejam controladas, coligadas ou subsidiárias entre si, qualquer que seja a sua forma de constituição, assim entendidas aquelas que tenham diretores, sócios ou representantes legais comuns, ou que utilizem recursos materiais, tecnológicos ou humanos em comum, exceto se demonstrado que não agem representando interesse econômico em comum;

3.2.2.1. **JUSTIFICATIVA/MOTIVAÇÃO:** Considerando que é ato discricionário da Administração diante da avaliação de conveniência e oportunidade no caso concreto; Considerando que os preços dos serviços licitado são muito baixo e os serviços não possuem nenhuma complexidade ou são de grandes dimensões; Considerando que existem no mercado diversas empresas com potencial técnico, profissional e operacional, suficiente para atender satisfatoriamente às exigências previstas neste edital; Considerando as características do mercado, as empresas podem sozinhas participar da licitação e posteriormente fornecer o objeto licitado; Considerando que a admissão do consórcio na licitação poderá ocasionar dificuldades de gestão da obra; Considerado que ao contrário, permitir o consorciamento traria



potencial risco de restrição à competição. Ademais, os Acórdãos nº 1.305/2013 - TCU - Plenário, nº 1.636/2007 - TCU - Plenário e nº 566/2006 - TCU - Plenário, são no sentido de que a permissão de empresas participarem da licitação pública reunidas em consórcio recai na discricionariedade da Administração. Enfim, não será admitida a participação de consórcios.

3.2.3. Empresa cujos diretores, gerentes, sócios e responsáveis técnicos sejam servidores ou dirigentes da Prefeitura Municipal de Araxá, membro efetivo ou substituto da Comissão Permanente de Licitação, bem como Pregoeiro ou Membro da Equipe de Apoio.

3.2.4 - Empresas que tenham sido declaradas inidôneas para licitar ou contratar com a Administração Pública;

3.2.5 - Empresas com o direito suspenso de participar de licitação e impedida de contratar com o Município de Araxá;

3.3 - A observância das vedações dos itens anteriores é de inteira responsabilidade do licitante, que pelo descumprimento, se sujeita às penalidades previstas neste edital.

3.4 - Cada licitante deverá apresentar apenas uma proposta, sendo vedada à participação na proposta de outra licitante, a qualquer pretexto.

3.5 - Serão desconsiderados, documentos ou propostas apresentadas em cópia ilegível, fac-símiles ou e-mails.

3.6 - As cópias dos documentos originais somente serão aceitas se completamente legíveis, mesmo que autenticadas.

3.7 - A Comissão Permanente de Licitação reserva-se no direito de solicitar o original de qualquer documento, sempre que tiver dúvida e julgar necessário.

3.8 - A validade dos documentos apresentados será aquela constante de cada documento ou estabelecida em lei. Os documentos (CERTIDÕES) que não possuem prazo de vigência estabelecido pelo órgão expedidor, deverão ser datados dos últimos 180 (cento e oitenta) dias anteriores à data de abertura deste Pregão Presencial, exceto os atestados de capacidade técnica.

3.9 - Os documentos originais que acompanham as cópias, para efeito de autenticação, serão devolvidos, após conferência, aos interessados.

3.8 - DA REPRESENTAÇÃO

3.8.1 - As empresas concorrentes poderão ser representadas, em todas as fases do processo licitatório, por seus titulares, diretores com poderes previstos em seus estatutos para esse fim ou por representantes legais, devidamente munidos de instrumento de mandato, com poderes específicos para prática de quaisquer atos do procedimento licitatório, inclusive àqueles relativos à interposição e desistência expressa de eventuais recursos administrativos.

3.8.2 - As empresas que não se fizerem representar, nas condições e forma previstas não terão participação ativa durante o presente certame, impedidas, portanto, de assinar e rubricar todos e quaisquer documentos e atas, solicitar vistas, esclarecimentos e informações, requerer impugnações e/ou reconsiderações, a interposição de recursos sobre os atos e decisões formais da Comissão Permanente de Licitações só poderão ocorrer dentro de suas fases correspondentes, isto é, neste certame de Tomada de Preços na fase de habilitação, sob pena de preclusão.

3.8.3 - A não apresentação ou incorreções no instrumento de mandato, não inabilitará o licitante, mas impedirá o seu representante de se manifestar, em todas as fases do processo e responder em seu nome, participando, porém, de todas as fases, como observador.

3.8.4 - Na sessão pública de realização do certame cada licitante far-se-á presente com apenas um representante que, munido de documento hábil, será o único admitido a intervir nas fases do procedimento licitatório, respondendo, assim, para todos os efeitos, por sua representada.



3.8.5 - Por documento hábil, entende-se:

3.8.5.1 - Habilitação do representante mediante instrumento público ou particular de procuração ou Termo de Credenciamento (**com firma reconhecida**) previsto no **Anexo V**, com poderes específicos, desde que acompanhado da cópia autenticada do Contrato Social, que comprove sua capacidade de representação legal, Estatuto ou qualquer outro documento de constituição legalmente registrado em órgão competente, que comprove a assinatura do proprietário da empresa.

3.8.6 - Fica dispensada de apresentar termo de credenciamento ou procuração, a empresa que comparecer representada por seu dirigente, que deverá, comprovar esta qualidade através de cópia autenticada do contrato Social, Estatuto ou qualquer outro documento de constituição legalmente registrado em órgão competente que comprove a assinatura do proprietário da empresa.

3.8.7 - Em caso de administrador eleito em ato apartado, deverá, apresentar cópia autenticada da ata de reunião ou assembleia em que se deu a eleição.

3.9 - Caso haja suspensão de sessão, fica admitido um novo termo credenciamento nas mesmas condições anteriores, quando houver impossibilidade de comparecimento do credenciado.

3.10 - A simples participação da licitante na presente Tomada de Preços implica nos seguintes compromissos:

- a) Estar ciente das condições da licitação, assumir a responsabilidade pela autenticidade de todos os documentos apresentados e fornecer quaisquer informações complementares solicitadas pela Comissão Permanente de Licitação;
- b) Aceitação e submissão a todas as condições estabelecidas nesta Tomada de Preços, bem como o compromisso formal de executar as obras de acordo com as especificações e descrições dos Anexos que acompanham este edital, alocando todos os equipamentos, pessoal e materiais necessários e tomar todas as medidas para assegurar adequado controle de qualidade, obedecendo fielmente as Normas Brasileiras de Construções;
- c) A inclusão, na proposta, dos encargos sociais trabalhistas, taxas devidas pela execução do serviço a órgão Federal, Estadual ou Municipal, correndo as mesmas por conta da empresa proponente, enfim, quaisquer outras despesas necessárias à realização dos serviços, bem assim, deduzidos quaisquer descontos que venham a ser concedidos, e implica, também, a ciência de que, se vencedora, a licitante deverá realizar os serviços pelo valor resultante da sua proposta;
- d) Que se compromete a manter, durante todo o período de execução do contrato, em compatibilidade com as obrigações assumidas, todas as condições de habilitação e qualificação exigidas nesta licitação, além daquelas pertinentes à legislação trabalhista.

3.11 - DO CADASTRAMENTO

3.11.1 - Atendendo ao disposto no § 2º do art. 22 da Lei nº 8.666/93, os interessados deverão estar devidamente cadastrados ou atenderem a todas as condições exigidas para cadastramento até o terceiro dia anterior à data do recebimento das propostas.

3.11.2 - O Cadastramento dos interessados deverá ser realizado Setor de Licitação, situado na Rua Alexandre Gondim nº 112 - Centro Araxá - MG, de 2ª a 6ª feira no horário das 09h00min as 12h00min e 14h00min às 18h00min horas, no prazo previsto pelo item anterior.

3.11.3 - Ao requerer inscrição no CRC - Certificado de Registro Cadastral da Prefeitura Municipal de Araxá, exigido no item 3.11.1 acima, ou atualização deste, em atendimento à exigência do presente edital, as empresas fornecerão os documentos abaixo relacionados.



3.11.3.1 - As licitantes deverão apresentar os documentos abaixo relacionados, com vigência plena até a data fixada para a abertura dos envelopes "Documentação e Proposta", em original ou cópia legível autenticada por cartório competente ou por servidor da administração designado para este fim.

3.12 - A documentação relativa à HABILITAÇÃO JURÍDICA consistirá em:

3.12.1 - Ato constitutivo, estatuto ou contrato social em vigor¹, devidamente registrado, em se tratando de sociedades comerciais, e, no caso de sociedades por ações, acompanhado de documentos de eleição de seus administradores;

3.12.2 - Inscrição do ato constitutivo, no caso de sociedades civis, acompanhada de prova de diretoria em exercício sendo sociedade civil sem fins lucrativos;

3.12.3 - Registro comercial, no caso de empresa individual;

3.12.4 - decreto de autorização, em se tratando de empresa ou sociedade estrangeira em funcionamento no País, e ato de registro ou autorização para funcionamento expedido pelo órgão competente, quando a atividade assim o exigir.

3.12.5 - comprovante de inscrição no CPF (Cadastro de Pessoa Física).

3.13 - A documentação relativa à REGULARIDADE FISCAL E TRABALHISTA consistirá em:

3.13.1 - Prova de inscrição no Cadastro Nacional de Pessoa Jurídica (CNPJ);

3.13.2 - Prova de inscrição no cadastro de contribuintes estadual ou municipal se houver relativo à sede ou domicílio do licitante pertinente ao seu ramo de atividade e compatível com o objeto contratual;

3.13.3 - Prova de regularidade para com a Fazenda Federal e a Seguridade Social, mediante apresentação de Certidão Negativa de Débitos Relativos a Créditos Tributários Federais e à Dívida Ativa da União ou Certidão Positiva com Efeitos de Negativa de Débitos Relativos a Créditos Tributários Federais e à Dívida Ativa da União, emitida pela Secretaria da Receita Federal do Brasil ou pela Procuradoria-Geral da Fazenda Nacional;

3.13.4 - Prova de regularidade para com a Fazenda Estadual do domicílio ou sede do licitante, mediante apresentação de certidão emitida pela Secretaria competente do Estado;

3.13.5 - Prova de regularidade para com a Fazenda Municipal do domicílio ou sede do licitante, mediante apresentação de certidão emitida pela Secretaria competente do Município;

3.13.6 - Prova de regularidade relativa ao Fundo de Garantia por Tempo de Serviço, mediante apresentação de certidão emitida pela Caixa Econômica Federal;

3.13.7 - Prova de inexistência de débitos inadimplidos perante a Justiça do trabalho, mediante a apresentação de certidão negativa ou positiva com efeitos de negativa, nos termos do Título VII-A da Constituição das Leis do Trabalho, aprovada pelo Decreto-lei nº 5.452, de 01 de maio de 1943 (**CNDT**);

3.13.8 - Declaração, sob as penas da Lei, em cumprimento o disposto no [inciso XXXIII do art. 7º da Constituição Federal](#). ([Incluído pela Lei nº 9.854, de 1999](#)), que não emprega menores de 18 (dezoito) anos de idade em trabalho noturno, perigoso ou insalubre e de qualquer trabalho a menores de 16 (dezesesseis) anos, salvo na condição de aprendiz, a partir de quatorze anos de idade, conforme exigência do inciso V do art. 27 da Lei n.º 8.666, de 21 de junho de 1993, acrescido pela Lei n.º 9.854, de 27 de outubro de 1999, conforme modelo Anexo IX;

¹ **NOTA EXPLICATIVA:** Se as alterações, em sua totalidade, tiverem sido consolidadas em um só documento, devidamente registrado na Junta Comercial, bastará a apresentação do contrato social consolidado, documento que consubstancia a consolidação de todas as alterações realizadas. Do contrário, o licitante poderá apresentar a versão original, acompanhada das alterações promovidas e registradas no órgão competente.



3.14 - Documentação relativa à QUALIFICAÇÃO TÉCNICA:

3.14.1 - Prova de Registro e quitação da licitante e de seu Responsável Técnico no CREA (Conselho Regional de Engenharia e Agronomia) ou CAU (Conselho de Arquitetura e Urbanismo), ou ainda no órgão competente ao da categoria, da região da sede da empresa.

3.15 - Documentação relativa à QUALIFICAÇÃO ECONÔMICO-FINANCEIRA:

3.15.1 - Certidão negativa de falência, recuperação judicial ou extrajudicial de créditos expedida pelo cartório distribuidor da comarca da sede da pessoa jurídica, de acordo com o inciso II do art. 31 da Lei 8.666/93. Caso a licitante apresente certidão positiva deverá apresentar também certidão emitida pela instância judicial competente que indique expressamente sua aptidão econômica e financeira para participar do procedimento licitatório nos termos da lei de regência;

3.15.2. Capital social mínimo ou patrimônio líquido no valor correspondente a 10% (dez por cento) do valor estimado da contratação através de Balanço Patrimonial e as Demonstrações contábeis do último exercício social já exigível;

3.15.3. Balanço Patrimonial e as Demonstrações contábeis do último exercício social, já exigíveis e apresentados na forma da lei, que comprovem a boa situação financeira da empresa, vedada a sua substituição por balancetes ou balanços provisórios, podendo ser atualizados segundo a variação do IGP/FGV, quando encerrado há mais de 3(três) meses da data de apresentação da proposta;

3.15.3.1 - Deverá ser comprovada a boa situação econômico-financeira dos licitantes, que será demonstrada com base nos seguintes parâmetros, sendo inabilitados os que apresentarem resultados menor que um (< 1), em qualquer dos índices abaixo:

a) Liquidez Geral (LG), Solvência Geral (SG) e Liquidez Corrente (LC), maiores ou iguais a um (≥ 1), resultantes da aplicação das fórmulas:

$$LG = \frac{\text{Ativo Circulante} + \text{Realizável a Longo Prazo}}{\text{Passivo Circulante} + \text{Exigível a Longo Prazo}}$$

$$SG = \frac{\text{Ativo Total}}{\text{Passivo Circulante} + \text{Exigível a Longo Prazo}}$$

$$LC = \frac{\text{Ativo Circulante}}{\text{Passivo Circulante}}$$

3.15.3.2 - As licitantes deverão apresentar **Memorial de Cálculo** demonstrando sua boa situação financeira, conforme formula acima previsto, devidamente assinado pelo Contador responsável, com o número de seu C.R.C. e pelo representante legal da empresa.

3.15.3.3. **JUSTIFICATIVA/MOTIVAÇÃO:** Índice de Liquidez Geral (ILG) indica quanto a empresa possui em disponibilidades, bens e direitos realizáveis no curso do exercício seguinte para liquidar suas obrigações, com vencimento neste mesmo período. O índice de Solvência Geral (ISG) expressa o grau de garantia que a empresa dispõe em Ativos (totais), para pagamento do total de suas dívidas. Envolve além dos recursos líquidos, também os permanentes. Índice de Liquidez Corrente (ILC) indica quanto a empresa possui em recursos disponíveis, bens e direitos realizáveis a curto prazo, para fazer face ao total de suas dívidas de curto prazo. Para os três índices colacionados (ILG, ISG e ILC), o resultado "> 1" (maior ou igual a um) é indispensável à comprovação da boa situação financeira, sendo certo que, quanto maior o resultado (1,20; 1,30; 1,50; etc), melhor será a condição da empresa. **ÍNDICES CONTÁBEIS - Situação - ILG, ISG e ILC** < (menor) que 1,00 a empresa é Deficitária; 1,00 a 1,35 a empresa é Equilibrada; (maior) que 1,35 a empresa é Satisfatória. A Administração tem que contratar com empresas que tenham uma boa saúde financeira. A principal forma de se aquilatar isso é através da análise dos balanços contábeis, com vistas a identificar a capacidade da empresa de arcar com o compromisso assumido de forma relativamente independente da Administração Pública. A lei tem o norte muito claro de afastar as empresas que se mostram totalmente dependentes da Administração para



PREFEITURA MUNICIPAL DE ARAXÁ/MG
Secretaria Municipal de Fazenda Planejamento e Gestão
Setor de Licitação - e-mail: licitacao@araxa.mg.gov.br
Rua Alexandre Gondim nº 112 - CEP 38183 -100 - Fone: 3691-7022/3691-7145

honrar os compromissos. Assim, a análise do Balanço Comercial deve demonstrar que a empresa tem disponibilidade de caixa para honrar tais compromissos, ou no mínimo condições de alcançar essa condição em curto prazo. No caso do objeto licitado que compreende fornecimento de material e mão de obra, em que a demanda por recursos é grande devido a aquisição dos materiais e pagamento de salários e encargos, a questão não é a empresa deter patrimônio suficiente para fazer frente à magnitude das obrigações assumidas, mas sim a capacidade de transformar esse patrimônio em numerário. Em uma palavra: liquidez. Diante de todo o exposto, conclui-se que os índices adotados neste edital retratam situação financeira equilibrada e que aumentam consideravelmente o universo de competidores: ILG: maior ou igual a 1,00; e ISG: maior ou igual a 1,00. Portanto, tendo em vista o objeto licitado, o atendimento aos índices estabelecidos no Edital, demonstrará uma situação EQUILIBRADA da licitante. Caso contrário, o desatendimento dos índices, revelará uma situação DEFICITÁRIA da empresa, colocando em risco a execução do contrato. Os índices acima não ferem ao disposto no art. 31, da Lei 8.666/1993 e foram estabelecidos em valores extremamente razoáveis para avaliar a qualificação econômico-financeira dos licitantes. O índice de Liquidez Corrente demonstra a capacidade de pagamento a curto prazo, relacionando tudo que se converterá em dinheiro no curto prazo com as dívidas também de curto prazo. Índice menor do que 1,00 demonstra que a empresa não possui recursos financeiros para honrar suas obrigações de curto prazo, o que pode inviabilizar a continuidade das atividades da empresa. O índice de Liquidez Geral demonstra a capacidade de pagamento da empresa a longo prazo, relacionando tudo que se converterá em dinheiro no curto e no longo prazo com as dívidas também de curto e de longo prazo. Índice menor do que 1,00 demonstra que a empresa não possui recursos financeiros suficientes para pagar as suas dívidas a longo prazo, o que pode comprometer a continuidade das atividades da empresa. Os índices estabelecidos atendem ao disposto no art. 31, § 5o, da Lei 8.666/93, pois permitem a comprovação da situação financeira da empresa de forma objetiva, foram estabelecidos observando valores usualmente adotados para a avaliação da situação financeira das empresas e não frustram ou restringem o caráter competitivo do certame, pois foram estabelecidos em patamares mínimos aceitáveis. Ante o exposto, a exigência do Edital nada mais fez que traduzir em critérios objetivos o disposto no art. 37, XXI, da Constituição Federal, uma vez que a contratação de empresas em situação EQUILIBRADA é o mínimo que o Município de Araxá deve cercar-se para assegurar o integral cumprimento do contrato. Ademais, os índices escolhidos foram democráticos, na medida em que estabelecem um “mínimo” de segurança na contratação.

3.15.4 - As licitantes que apresentarem resultados menor que 1(um) em qualquer dos índices previsto no 3.15.3.3 acima, poderão demonstrar que possuem a qualificação econômica esperada, de forma substitutiva, para tanto bastando comprovar que são possuidores de capital social ou patrimônio líquido de 10% do valor estimado da contratação. A comprovação deverá ser feita relativamente a data da apresentação da documentação, mediante simples apresentação do balanço patrimonial e/ou no ato constitutivo, admitida a atualização por meio de índices oficiais ao tempo da data da entrega dos envelopes.

3.15.5 - Serão considerados aceitos como na forma da Lei o balanço patrimonial e demonstrações contábeis assim apresentados:

3.15.5.1 - Sociedades regidas pela Lei nº 6.404/76 (Sociedade Anônima):

- a) Publicados em Diário Oficial; ou
- b) Publicados em jornal de grande circulação; ou
- c) Por fotocópia registrada ou autenticada na Junta Comercial da sede ou domicílio do licitante.

3.15.5.2 - Sociedades limitadas (Ltda.):

- a) Por fotocópia do Livro Diário, inclusive com os Termos de Aberturas e de Encerramento, devidamente autenticado na Junta Comercial da sede ou domicílio do licitante ou em outro órgão equivalente; ou
- b) Fotocópia do balanço e das demonstrações contábeis devidamente registradas ou autenticadas na Junta Comercial da sede ou domicílio do licitante.

3.15.5.3 - Sociedades sujeitas ao regime estabelecido pela Lei Complementar nº 123, de 14/12/06 - Estatuto da ME e das EPP - Simples Nacional:



- a) Por fotocópia do Livro Diário, inclusive com os Termos de Abertura e de Encerramento, devidamente autenticado na Junta Comercial da sede ou domicílio do licitante ou em outro órgão equivalente; ou
b) Fotocópia do balanço e das demonstrações contábeis devidamente registradas ou autenticadas na Junta Comercial da sede ou domicílio do licitante.

3.15.5.4 - Sociedade criada no exercício em curso:

- a) Fotocópia do balanço de abertura devidamente registradas ou autenticadas na Junta Comercial da sede ou domicílio do licitante.

3.15.5.5 - Na forma de escrituração contábil digital (ECD) prevista na Instrução Normativa da RFB nº 787, de 19/11/2007, acompanhada da autenticação pela Junta Comercial e/ou pelo Termo de Autenticação feito pelo Sistema Público de Escrituração Digital (SPED), conforme Decreto nº 8.683/2016 e disposto no artigo 14, inciso II, da Instrução Normativa DREI//2013.

3.15.6 - Os balanços patrimoniais e as demonstrações contábeis deverão estar assinados por Contador ou por outro profissional equivalente devidamente registrado no Conselho Regional de Contabilidade.

3.15.7 - Declaração de enquadramento arquivada, **OU** Certidão simplificada expedida pela Junta Comercial, ou equivalente, da sede da Microempresa (ME) ou da Empresa de Pequeno Porte (EPP).

IV - DA APRESENTAÇÃO DA DOCUMENTAÇÃO DE HABILITAÇÃO E DA PROPOSTA DE PREÇOS

4.1 - Os documentos de habilitação e a proposta de cada licitante deverão ser apresentados em **envelopes distintos, indevassáveis e colados, contendo em sua parte externa, além da razão social, CNPJ e endereço do licitante, os seguintes dizeres:**

ENVELOPE Nº 01: DOCUMENTOS DE HABILITAÇÃO

A

PREFEITURA MUNICIPAL DE ARAXÁ - MG
Comissão Permanente de Licitação
Processo Licitatório nº 075/2018
Modalidade Tomada de Preços nº 02.001/2018
Entrega: 30/05/2018 às 14h00min
Dia e Horário da Sessão: 30/05/2018 às 14h15min
Razão Social:
CNPJ:
Endereço:

ENVELOPE Nº 02: PROPOSTA DE PREÇO

A

PREFEITURA MUNICIPAL DE ARAXÁ - MG
Comissão Permanente de Licitação
Processo Licitatório nº 075/2018
Modalidade Tomada de Preços nº 02.001/2018
Entrega: 30/05/2018 às 14h00min
Dia e Horário da Sessão: 30/05/2018 às 14h15min
Razão Social:
CNPJ:
Endereço:



V - DA ENTREGA E ABERTURA DOS ENVELOPES

5.1 - A Prefeitura de Araxá não se responsabilizará por envelopes “Documentos de Habilitação” e “Proposta de Preço” endereçada via postal ou por outras formas, entregues em local diverso do setor de protocolo do Setor de Licitação, e que, por isso, não cheguem na data e horário previsto no preâmbulo deste instrumento convocatório.

5.2 - No envelope nº 01 - “Documentos de Habilitação” a ser entregue no dia previsto para sessão pública deverá conter toda a documentação prevista no item **VI - DA DOCUMENTAÇÃO DE HABILITAÇÃO**, inclusive as declarações contidas nos anexos desse edital, exceto a comprovação prevista no item **3.8 - DA REPRESENTAÇÃO**, que poderão vir fora do envelope documentação.

5.3 - A abertura dos envelopes “Documentos de Habilitação” e “Proposta de Preço” serão feitas no mesmo local e horário mencionado no preâmbulo.

VI - DA DOCUMENTAÇÃO DE HABILITAÇÃO

6.1 - Para comprovar sua plena habilitação, os licitantes deverão apresentar no envelope “Documentos de Habilitação” os seguintes documentos:

6.1.1 - Certificado de Registro Cadastral Atualizado fornecido pelo Setor de Licitações da Prefeitura Municipal de Araxá, em original ou por qualquer processo de cópia devidamente autenticado;

6.1.2 - Prova de Registro e quitação da licitante e de seu Responsável Técnico no CREA (Conselho Regional de Engenharia e Agronomia) ou CAU (Conselho de Arquitetura e Urbanismo), ou ainda no órgão profissional competente da categoria, da região da sede da empresa, bem como documento que comprove o vínculo deste com a empresa;

OBSERVAÇÃO: No caso de a empresa licitante ou o responsável técnico não serem registrados ou inscritos na entidade profissional competente do Estado de Minas Gerais, deverão ser providenciados os respectivos vistos deste órgão regional por ocasião da assinatura do contrato.

6.1.2.1- A comprovação de que o responsável técnico pertence ao quadro permanente da empresa deve ser feito da seguinte forma:

6.1.2.1.1 - Apresentação do contrato social, quando o responsável técnico pertencer ao quadro societário da empresa;

6.1.2.1.2. - Apresentação de cópia da CTPS do responsável técnico com a devida anotação de emprego na licitante, ou outro documento trabalhista legalmente reconhecido que comprove o emprego na licitante;

6.1.2.1.3 - Apresentação do Contrato de natureza privada que comprove o vínculo entre o responsável técnico e a licitantes.

6.1.3. Comprovação de capacidade técnico-profissional, por meio de atestado(s) emitido(s) por pessoa jurídica de direito público ou privado, devidamente registrado(s) no CREA (Conselho Regional de Engenharia e Agronomia) ou CAU (Conselho de Arquitetura e Urbanismo), ou ainda na entidade profissional competente da categoria, acompanhado(s) de Certidão(ões) de Acervo Técnico - CAT, comprovando que o(s) Responsável(is) Técnico(s) executou(aram) obra(s) com característica(s) semelhante(s)/similar(es) ao objeto ora licitado. O(s) atestado(s) de capacidade técnico-profissional deverá(ão) comprovar a execução dos serviços a seguir relacionados, conforme inciso, I, do § 1º do art. 30, da Lei nº 8.666/93:

- a) Execução de passeio (calçada) ou piso de concreto com concreto moldado in loco, usinado, acabamento convencional, não armado;
- b) Piso em concreto estampado, fornecimento e instalação;



- c) Piso concreto pré-moldado intertravado;
- d) Cordão de concreto pré-moldado boleado 10 x 10 cm.

6.1.4. Comprovação de capacidade técnico-operacional, por meio de atestado(s) ou certidão(ões) fornecida(s) por pessoa jurídica de direito público ou privado, comprovando que a empresa executou obra(s) com característica(s) semelhante(s)/similar(es) ao objeto ora licitado. O(s) atestado(s) de capacidade técnico-profissional deverá(ão) comprovar a execução dos serviços a seguir relacionados, conforme inciso, I, do § 1º do art. 30, da Lei nº 8.666/93:

- a) Execução de passeio (calçada) ou piso de concreto com concreto moldado in loco, usinado, acabamento convencional, não armado: **411.15,00m³**;
- b) Piso em concreto estampado, fornecimento e instalação: **411,15m²**;
- c) Piso concreto pré-moldado intertravado: **101,00m²**;
- d) Cordão de concreto pré-moldado boleado 10 x 10 cm: **215,90m**.

6.1.5. A(s) certidão(ões) e/ou atestado(s) apresentado(s) deverá(ão) conter as seguintes informações básicas:

6.1.5.1. Nome do contratado e do contratante;

6.1.5.2. Identificação do objeto do contrato (tipo ou natureza do serviço);

6.1.5.3. Localização do serviço;

6.1.5.4. Serviços executados (discriminação e quantidades).

6.1.6. O(s) atestado(s) ou certidão(ões) que não atender(em) a todas as características citadas nas condições acima, não serão considerados pela Comissão de Licitação.

6.4.7 - Para facilitar a conferência, solicitamos que seja destacado com pincel marca texto nos atestados apresentados, os itens relativos aos serviços e quantidades conforme exigido nos itens 6.1.3 e 6.1.4.

6.1.8 - Comprovação de Capital Social ou Patrimônio Líquido igual ou superior a 10% (dez por cento) do valor estimado para a contratação através de Balanço Patrimonial e as Demonstrações contábeis do último exercício social já exigível;

6.2 - Do tratamento diferenciado previsto para ME e EPP:

6.2.1 - As Microempresas e Empresas de Pequeno Porte terão tratamento diferenciado previsto na Lei Complementar 123/2006.

6.2.2 - Nos termos do art. 8º da Instrução Normativa nº 103, de 30/04/2007, do Departamento Nacional de Registro do Comércio - DNRC, para obterem tratamento diferenciado e simplificado na licitação, os licitantes deverão comprovar, no momento do credenciamento a condição de Microempresa (ME) ou Empresa de Pequeno Porte (EPP) ou equiparada mediante a apresentação de:

6.2.2.1 - Se inscrito no Registro Público de Empresas Mercantis:

- a) Declaração de enquadramento arquivada, **OU** Certidão simplificada expedida pela Junta Comercial, ou equivalente, da sede da Microempresa (ME) ou da Empresa de Pequeno Porte (EPP), **E, AINDA:**
- b) Declaração de Enquadramento de Micro Empresa ou EPP, podendo ser utilizado o modelo previsto no **Anexo XI** desse edital.

6.2.2.2 - Se inscrito no Registro Civil de Pessoas Jurídicas:

- a) Declaração de enquadramento arquivada, **OU** Certidão de Breve Relato do Cartório de Registro Civil de Pessoas Jurídicas, ou equivalente, da sede da Microempresa (ME) ou da Empresa de Pequeno Porte (EPP), **E, AINDA:**
- b) Declaração de Enquadramento de Micro Empresa ou EPP, podendo ser utilizado o modelo previsto no **Anexo XI** desse edital.



PREFEITURA MUNICIPAL DE ARAXÁ/MG
Secretaria Municipal de Fazenda Planejamento e Gestão
Setor de Licitação - e-mail: licitacao@araxa.mg.gov.br
Rua Alexandre Gondim nº 112 - CEP 38183 -100 - Fone: 3691-7022/3691-7145

6.2.3 - No caso de Microempresa (ME) ou Empresa de Pequeno Porte (EPP) com início de atividade no ano calendário corrente, deverá apresentar declaração de que não se enquadra na hipótese do § 10 do art. 3º da LC 123/2006.

6.2.4 - A declaração prevista na alínea “b” dos itens 6.2.2.1 e 6.2.2.2 e item 6.2.3 acima, deverá estar devidamente assinada pelo representante legal ou procurador da empresa e seu contador com reconhecimento de firma de ambos os signatários.

6.2.5 - A falta de comprovação da condição de ME ou EPP prevista no item 6.2.2.1 e 6.2.2.2 e item 6.2.3 acima, ou apresentação em desacordo, inclusive falta de reconhecimento de firma na declaração da alínea “b” dos itens 6.2.2.1 e 6.2.2.2 e item 6.2.3, como previsto nesse edital, não será motivo de inabilitação do licitante, ficando assim, impedida apenas de exercer o tratamento diferenciado previsto na Lei complementar nº 123/2006.

6.2.6 - O licitante que apresentar declaração falsa responderá por seus atos, civil, penal e administrativamente.

6.2.7 - As microempresas e empresas de pequeno porte, por ocasião da participação neste certame licitatório, **deverá** apresentar toda a documentação exigida para efeito de comprovação de regularidade fiscal, mesmo que esta apresente alguma restrição.

6.2.8 - Havendo alguma restrição na comprovação da regularidade fiscal, será assegurado, as mesmas, o prazo de 05 (cinco) dias úteis, cujo termo inicial corresponderá ao momento em que o proponente for declarado o vencedor do certame, prorrogáveis por igual período, a critério da Administração Pública, para a regularização da documentação, pagamento ou parcelamento do débito, e emissão de eventuais certidões negativas ou positivas com efeito de certidão negativa.

6.2.9 - A não-regularização da documentação, no prazo previsto no subitem 6.2.8, implicará decadência do direito à contratação, sem prejuízo das sanções previstas no art. 81 da Lei nº 8.666, de 21 de junho de 1993, sendo facultado à Administração convocar os licitantes remanescentes, na ordem de classificação, para a assinatura do contrato, ou revogar a licitação.

6.2.10 - Em nenhuma hipótese será concedido prazo para apresentação de DOCUMENTOS DE HABILITAÇÃO exigidos neste processo, e não trazidos à reunião destinada à habilitação, no respectivo envelope, salvo na hipótese constante do art. 48, § 3º, da Lei nº 8.666/93 e no item 6.2.8 acima.

6.2.11 - Os documentos acima exigidos poderão ser apresentados em original, por qualquer processo de cópia autenticada por cartório competente, publicação em órgão da imprensa oficial, por servidor do Setor de Licitações desta Administração ou por qualquer membro da Comissão Permanente de Licitação mediante apresentação dos originais. Os documentos expedidos pela Internet estarão sujeitas as verificações de sua autenticidade.

6.2.12 - Se durante a fase de habilitação for constado documentos sem autenticação, poderá a comissão permanente de licitação autenticá-lo mediante apresentação dos originais.

6.2.13 - Se no decorrer da sessão pública do certame, for apresentado algum documento sem a assinatura do sócio ou administrador da empresa, estando o mesmo presente poderá assinar na presença da Comissão de licitação e demais presentes, caso em que deverá ser constado na ata da sessão².

6.2.13 - Os documentos exigidos para cadastro, desde que, relacionados no CRC, ficam dispensados de serem apresentados novamente.

² TJ-MG - Apelação Cível : AC 10024122927791001 MG - A ausência de assinatura em um dos documentos entregues pelo candidato a comissão licitante, sem qualquer prejuízo a correspondente identificação, constitui mera irregularidade formal sanável, não constituindo por si só, justificativa para exclusão do particular da Tomada de Preços pública.



6.3 - Demais documentos previstos nos anexos que deverão ser apresentados no ENVELOPE Nº 01: DOCUMENTOS DE HABILITAÇÃO

6.3.1 - Termo de Credenciamento - Anexo V (OBRIGATÓRIO QUANDO FOR O CASO);

6.3.2 - Declaração Geral - Anexo VII (OBRIGATÓRIO);

6.3.3 - Atestado de Visita Técnica - Anexo VIII (FACULTATIVO);

6.3.4 - Carta com indicação do representante para assinatura contrato - Anexo IX (FACULTATIVO);

6.3.5 - Declaração de Disponibilidade de Pessoal/Aparelhamento Técnico e Conhecimento das Condições e Local da Obra - Anexo X - (OBRIGATÓRIO).

6.3.6 - Declaração de Enquadramento de Micro Empresa ou EPP - Anexo XI (OBRIGATÓRIO QUANDO FOR O CASO).

6.4 - Da visita técnica:

6.4.1 - A visita técnica é facultativa, caso os interessados optem por ela, esta deverá ser agendada antecipadamente junto a Secretaria Municipal de Obras Públicas e Mobilidade Urbana pelo telefone (34) 3691-7036 - 3691-7054, tendo como termo a contar do primeiro dia útil ao da publicação, estendendo-se até o dia útil anterior a data prevista para realização da sessão pública, no horário das 08h00min às 12h00min e das 14h00min às 18h00min.

6.4.1.1 - A visita técnica por finalidade que o proponente possa constatar as condições de execução e particularidades inerentes à natureza dos trabalhos e sobre o local e para que perceba a realidade do cenário do empreendimento, suas peculiaridades, grau de dificuldade, quantitativos, etc, tendo condições de formar um conceito sobre os serviços como um todo e apresentando um preço justo em sua proposta não havendo dessa forma alegações futuras de desconhecimento das condições de execução dos serviços objeto deste Edital.

6.4.2 - Não será aceita visita sem o respectivo agendamento.

6.4.3 - A Visita Técnica deverá ser feita por representante da empresa, devidamente credenciado para tal.

6.4.4 - A empresa licitante, a seu critério, poderá declinar da visita, sendo, neste caso, necessário apresentar, em substituição ao Atestado de Visita, declaração formal assinada pelo representante legal, sob as penalidades da lei, de que tem pleno conhecimento das condições e peculiaridades inerentes à natureza dos trabalhos e sobre o local do serviço, assumindo total responsabilidade por esta declaração e ficando impedida, no futuro, de pleitear, por força do conhecimento declarado, quaisquer alterações contratuais de natureza técnica ou financeira.

6.4.4.1 - A declaração prevista no item 6.4.4 acima poderá obedecer ao modelo constante do **Anexo X** desse edital.

6.5 - Das Condições Gerais:

6.5.1 - Sob pena de inabilitação, todos os documentos apresentados para habilitação deverão estar em nome do licitante e, preferencialmente, com número do CNPJ e endereço respectivo, observando-se que:

6.5.1.1 - Se o licitante for a **matriz**, todos os documentos deverão estar em nome da **matriz**;

6.5.1.2 - Se o licitante for a **filial**, todos os documentos deverão estar em nome da **filial**;



6.5.1.3 - Se o licitante for **matriz**, e o **executor** do contrato for **filial**, deverão ser apresentados tanto os documentos da matriz quanto os da filial;

6.5.2 - Serão dispensados da **filial** aqueles documentos que, pela própria natureza, comprovadamente, forem emitidos somente em nome da **matriz**.

6.5.3 - Os documentos acima referidos deverão estar com prazo de validade em vigor, na data de abertura dos envelopes, contendo a habilitação dos interessados. Os documentos (CERTIDÕES) que não possuírem prazo de vigência estabelecido pelo órgão expedidor, deverão ser datados dos últimos 180 (cento e oitenta) dias anteriores à data de abertura desta Tomada de Preços, **exceto os atestados de capacidade técnica**.

6.5.4 - Alegações posteriores relacionadas com o desconhecimento de informações e das condições locais pertinentes à execução do objeto, não serão argumentos válidos para reclamações futuras, nem desobrigam a execução do contrato.

6.5.5 - Serão inabilitadas as licitantes que deixarem de apresentar a documentação acima solicitadas até as datas indicadas, ou apresentarem-nas incompletas ou em desacordo com as disposições do edital.

6.5.6 - Os documentos acima mencionados não poderão ser substituídos por qualquer tipo de protocolo.

6.5.7 - Uma vez incluído no processo, nenhum documento será devolvido, salvo se original a ser substituído por cópia reprográfica autenticada.

6.5.8 - A falta de apresentação do Memorial de Cálculo (item 3.15.3.2), não inabilitará o licitante, porém deverá apresentar o balanço conforme exigido acima para que seja efetuado os cálculos na forma prevista nos itens 3.15.3.1, sob pena de inabilitação.

6.5.9 - A expedição do Certificado de Registro Cadastral não exime o interessado de manter atualizados os documentos do cadastro, que deverão estar em dia na data de julgamento da presente Tomada de Preços.

6.5.10 - O CRC (Certificado de Registro Cadastral), fornecido pelo Setor de Licitações da Prefeitura Municipal de Araxá, substitui os documentos exigidos para habilitação, exceto aqueles exigidos neste edital e que não se encontram relacionados no CRC e demais anexos previstos nos itens 6.3 acima.

6.5.11 - Cumprida e atendida a fase de habilitação para cadastramento, estará a licitante apta a prosseguir neste processo licitatório, para o que lhe será entregue pela Administração, naquela oportunidade o **CERTIFICADO DE REGISTRO CADASTRAL** a ser apresentado no envelope de "DOCUMENTOS DE HABILITAÇÃO", entregue juntamente com o envelope da "PROPOSTA DE PREÇO", na data assinalada no preâmbulo deste instrumento de convocação.

VII - DA PROPOSTA DE PREÇOS

7.1 - A proposta deverá ser apresentada em uma via, datilografada ou processada em computador, em papel timbrado da empresa, contendo razão social, endereço atualizado, CNPJ, datada, sem rasuras, acréscimos e entrelinhas, em linguagem clara e que não dificulte a exata compreensão do seu enunciado (podendo ser usado o modelo previsto no **Anexo VI**). Sua(s) folha(s) deve(m) ser assinada(s) ou rubricada(s) **pelo representante legal da empresa e deverá obrigatoriamente** conter:

7.2 - Indicação do preço global da proposta, expresso em numeral e por extenso, que corresponderá ao somatório total da planilha.

7.3 - Apresentação de planilha descrevendo os serviços a serem executados, preenchidos as colunas de unidade, quantidade, preço unitários com BDI e preço total conforme modelo constante do **Anexo VI**.



7.3.1 - Não há necessidade de apresentar a planilha com duas colunas de preços unitários, apenas a coluna referente ao preço unitário com BDI, devendo o mesmo ser cravado direto com duas casas decimais.

7.4 - Apresentação do Cronograma físico-financeiro previsto no **Anexo III** devidamente preenchido, fazendo parte da proposta.

7.5 - Indicação do prazo de validade da proposta, que deverá ser de, no mínimo, 60 (sessenta dias) dias, a contar da data de apresentação da mesma.

7.5.1. Caso esse prazo não esteja expressamente indicado na proposta, o mesmo será considerado como aceito para efeito de julgamento.

7.6 - Declaração expressa da licitante constando que estão incluídas no preço global da proposta todas as despesas com instalações de máquinas, equipamentos próprios, como também as despesas de aquisição de ferramentas materiais, inclusive o seu transporte até o local de execução da obra, seu armazenamento e guardam, todos os equipamentos de segurança individual e coletiva e providências pertinentes, assim como as despesas relativas à mão-de-obra necessária a tais atividades, incluindo as previstas em leis sociais, seguros, fretes, impostos de qualquer natureza, lucro e outros encargos ou acessórios.

7.7 - A proposta deverá referir-se a todo o objeto especificado na presente licitação, não se admitindo propostas para execução parcial do objeto.

7.8 - Os preços deverão ser expressos em moeda corrente do país.

7.9 - Cabe à licitante fazer minucioso estudo, verificação e comparação de todos os documentos apresentados, dos detalhes, das especificações e demais documentos integrantes da documentação técnica fornecida pela Prefeitura para execução dos serviços, inclusive dos dados apurados quando da visita técnica.

7.10 - É de responsabilidade integral da licitante conhecer todas as composições preços e serviços, conforme os códigos dos itens em precificação, bem como as especificações de cada insumo que as compõem.

7.11 - Com o recebimento da proposta, a Prefeitura entenderá que todos os projetos, prazos, especificações e local foram detalhadamente analisados pela licitante e que todos os materiais e mão-de-obra foram considerados para a execução dos serviços.

7.12 - Após a fase de habilitação, não serão admitidos quaisquer acréscimos, supressões, retificações ou desistência da proposta, salvo por motivo justo decorrente de fato superveniente e aceito pela Administração, ou para atender a situação prevista no item 8.4 e seguintes deste edital.

7.13 - O preço global proposto, as quantidades de serviços e os preços unitários consignados na planilha orçamentária analítica, serão de exclusiva e total responsabilidade da licitante, não lhe assistindo direito de pleitear qualquer alteração dos mesmos sob alegações de erro, lapso, omissão ou outro qualquer pretexto, que por ventura venha majorar o valor total da proposta.

7.14 - É vedada qualquer indexação de preços por índices gerais, setoriais ou que reflitam a variação dos custos.

VIII - DO JULGAMENTO.

8.1 - O critério de julgamento será o **de menor preço**, representado pelo **menor valor global ofertado**, desde que observadas as especificações e demais condições estabelecidas neste Edital e seus Anexos.

8.1.1 - Para análise dos documentos e das propostas comerciais, a Comissão Permanente de Licitação poderá solicitar à Secretaria Municipal de Obras Públicas e Mobilidade Urbana manifestação por meio de



parecer conclusivo, ou por meio de manifestação verbal emitida por seus membros que estiverem presentes na sessão, hipótese em que a manifestação será consignada em ata.

8.2 - Considera-se preço global da proposta a soma dos valores relativos ao custo total apresentado na planilha.

8.3 - Será desclassificada a proposta que:

8.3.1 - Não atenda às exigências estabelecidas neste edital ou em diligência;

8.3.2 - Não se refira à integralidade do objeto licitado;

8.3.3 - Apresente preço baseado em outra(s) proposta(s), inclusive com o oferecimento de redução sobre a de menor valor;

8.3.4 - Apresente valores unitários e global, superior ao limite estabelecido pela Administração, conforme planilha orçamentária contida no **Anexo II**.

8.3.4.1 - Para aplicação do item 8.3.4 acima, a CPL levará em conta o valor unitário e total que estiver acima do preço estimado pela Administração. Não serão desclassificadas propostas eivadas de simples defeitos ou valores irrelevantes, ou seja, quando o valor que estiver acima do preço estimado for irrisório/insignificante não gerando assim prejuízo para Administração Pública.

8.3.5 - Contenha em seu texto rasuras, emendas, borrões, entrelinhas, irregularidade ou defeito de linguagem capaz de dificultar o julgamento.

8.3.6 - Apresente preços simbólicos, irrisórios ou de valor zero, superestimados, incompatíveis com os preços e insumos de mercado, acrescidos dos respectivos encargos, exceto quando se referirem a materiais e instalações de propriedade do licitante, para os quais ele renuncie à parcela ou à totalidade da remuneração; ou superestimados ou manifestamente inexequíveis, assim considerados nos termos do disposto no art. 44 e art. 48, inciso II e §§ 1º e 2º, da Lei Federal 8666/93;

8.3.6.1 - Considerar-se-á inexequível a proposta que não venha a ter demonstrada sua viabilidade por meio de documentação que comprove que os custos envolvidos na contratação são coerentes com os de mercado do objeto desta Tomada de Preços.

8.3.6.2 - A inexecuibilidade dos valores referentes a itens isolados da planilha a ser apresentada junto com a proposta, desde que não contrariem instrumentos legais, não caracteriza motivo suficiente para a desclassificação da proposta.

8.3.6.3 - Se houver indícios de inexecuibilidade da proposta de preço, ou em caso da necessidade de esclarecimentos complementares, poderá ser efetuada diligência, na forma do § 3º do art. 43 da Lei n.º 8.666/93, para efeito de comprovação de sua exequibilidade, podendo-se adotar, dentre outros, os seguintes procedimentos:

- a) questionamentos junto à proponente para a apresentação de justificativas e comprovações em relação aos custos com indícios de inexecuibilidade;
- b) pesquisas em órgãos públicos ou empresas privadas;
- c) verificação de outros contratos que a proponente mantenha com a Administração ou com a iniciativa privada;
- d) pesquisa de preço com fornecedores dos insumos utilizados;
- e) verificação de notas fiscais dos produtos adquiridos pela proponente;
- f) consultas às Secretarias de Fazenda Federal, Distrital, Estadual ou Municipal;
- g) análise de soluções técnicas escolhidas e/ou condições excepcionalmente favoráveis que a proponente disponha para a prestação dos serviços;
- h) demais verificações que porventura se fizerem necessárias.

8.3.6.4 - Não havendo a comprovação da exequibilidade da proposta, esta será desclassificada.



PREFEITURA MUNICIPAL DE ARAXÁ/MG
Secretaria Municipal de Fazenda Planejamento e Gestão
Setor de Licitação - e-mail: licitacao@araxa.mg.gov.br
Rua Alexandre Gondim nº 112 - CEP 38183 -100 - Fone: 3691-7022/3691-7145

8.4 - Erros meramente formais no preenchimento da Planilha não será motivo suficiente para a desclassificação da proposta, quando a Planilha puder ser ajustada sem a necessidade de majoração do preço ofertado, e desde que se comprove que este é suficiente para arcar com todos os custos da contratação.

8.5 - A Licitante que tiver oferecido o menor preço e a proposta atender em sua essência aos requisitos do edital, terá sua planilha de preço conferida pela Comissão e terá o seguinte tratamento:

- a) verificado divergência de cálculos entre o valor unitário, total e total geral, a empresa terá o prazo de 2 (dois) dias úteis para apresentar nova proposta escoimada do vício detectado, devendo ser mantido sempre o valor total global.
- b) discrepância entre valores grafados em algarismos e por extenso: caberá análise para se verificar erro de digitação.

8.6 - A Proposta será ajustada em conformidade aos procedimentos acima para correção de erros. Se a licitante não aceitar as correções indicadas, na proposta de preços, sua proposta será desclassificada, o que equivalerá à desistência do certame.

8.7 - Verificado em qualquer momento, até o término do contrato, incoerências ou divergências de qualquer natureza nas composições dos preços unitários dos serviços, será adotada a correção que resultar no menor valor.

8.8 - A proposta apresentada pela licitante vencedora, após a devida correção dos erros detectados, deverá atender todas as exigências previstas no edital.

8.9 - Prevalecerá o preço expresso por extenso, em caso de divergência entre este e o expresso em algarismos.

8.10 - As propostas que omitirem o prazo de validade previsto no subitem 7.5, do Título VII, deste Edital, serão entendidas como válidas pelo período de 60 (sessenta) dias corridos.

8.11 - Verificada absoluta igualdade de preço entre duas ou mais propostas, exceto se apresentadas por microempresas ou empresas de pequeno porte, que terá preferência de contratação, esta Licitação será decidida através de SORTEIO, de acordo com o artigo 45 da Lei 8.666/93 e após observado o que dispõe o § 2º, do art. 3º da mesma Lei.

8.12 - Será assegurado, como critério de desempate, preferência de contratação para as microempresas e empresas de pequeno porte.

8.13 - Entende-se por empate aquelas situações em que as propostas apresentadas pelas microempresas e empresas de pequeno porte, sejam iguais ou até 10% (dez por cento) superiores à proposta mais bem classificada.

8.14 - No caso de empate em duas ou mais propostas proceder-se-á da seguinte forma:

8.14.1 - a microempresa ou empresa de pequeno porte mais bem classificada poderá apresentar proposta de preço inferior àquela considerada vencedora do certame, situação em que será adjudicado em seu favor o objeto licitado;

8.14.2 - não ocorrendo a contratação da microempresa ou empresa de pequeno porte, na forma do subitem 8.14.1, serão convocadas as remanescentes que porventura se enquadrem na hipótese dos 8.13 deste edital, na ordem classificatória, para o exercício do mesmo direito;

8.14.3 - no caso de equivalência dos valores apresentados pelas microempresas e empresas de pequeno porte que se encontrem nos intervalos estabelecidos no item 8.13 deste edital, será realizado sorteio entre elas para que se identifique aquela que primeiro poderá apresentar melhor oferta.

8.14.4 - Na hipótese da não contratação nos termos previstos no item 8.14 deste edital, o objeto licitado será adjudicado em favor da proposta originalmente vencedora do certame.



8.14.5 - A microempresa ou empresa de pequeno porte melhor classificada, desde que obrigatoriamente presente na sessão, será convocada, pela Comissão, para apresentar verbalmente nova proposta no prazo máximo de 10 (dez) minutos, sob pena de preclusão.

8.14.5.1 - A proposta apresentada verbalmente conforme previsto no item acima, deverá ser entregue readequada e datilografada ou equivalente em papel timbrado da empresa, no prazo máximo de 02 (dois) dia útil, contado da comunicação do resultado lavrada em Ata, sob pena de preclusão.

8.14.6 - O disposto no item 8.14 e seus subitens somente se aplicarão quando a proposta mais bem classificada não tiver sido apresentada por microempresa ou empresa de pequeno porte.

8.14.7 - Nos demais casos, ocorrendo igualdade de preços entre 02 (duas) ou mais propostas, após obedecido o disposto no § 2º, do Art. 3º da Lei 8.666/93, o critério a ser adotado para o desempate será obrigatoriamente o **SORTEIO**, para o qual, as empresas que estejam empatadas.

8.15 - No julgamento das propostas a Comissão de Licitação poderá, a seu critério, solicitar assessoramento técnico das unidades solicitantes ou de profissionais especializados;

8.16 - Quando todos os licitantes forem inabilitados ou todas as propostas forem desclassificadas, a administração poderá fixar aos licitantes o prazo de oito dias úteis para a apresentação de nova documentação ou de outras propostas escoimadas do vício apresentado.

8.17 - Das decisões da Comissão de licitação, caberão recursos nos termos do artigo 109, da Lei nº 8.666, de 21.06.93 e alterações.

IX - DA HOMOLOGAÇÃO E ADJUDICAÇÃO

9.1 - A Comissão Permanente de Licitação da Prefeitura Municipal de Araxá proferirá sua decisão, confirmando a classificação das propostas e o Prefeito Municipal adjudicará o objeto ao licitante vencedor e homologará o resultado da licitação.

9.2 - A contratação formalizar-se-á mediante assinatura de instrumento particular, observadas as cláusulas e condições deste edital, minuta de contrato conforme modelo do **Anexo XII**.

9.3 - Após a homologação do resultado da licitação, a licitante vencedora terá o prazo de 05 (cinco) dias úteis, a contar da data do recebimento da convocação pela Prefeitura Municipal para assinar o contrato.

X - DA FISCALIZAÇÃO

10.1 - Será competente para acompanhar, fiscalizar, conferir e autorizar o objeto desta licitação a Secretaria Municipal de Obras Públicas e Mobilidade Urbana da Prefeitura ou Comissão especialmente designada, observados os art. 67 a 70 da Lei Federal n.º 8.666/93.

10.2 - A **CONTRATADA** é obrigada a assegurar e facilitar o acompanhamento e a fiscalização dos serviços, bem como o acesso às fontes de informações que forem julgadas necessárias.

10.3 - A Prefeitura Municipal reserva-se o direito de não receber os serviços em desacordo com o previsto neste instrumento convocatório, podendo cancelar o contrato e aplicar o disposto no art. 24, inciso XI, da Lei Federal nº 8.666/93.

10.4 - O responsável pelo acompanhamento da obra/serviços será o Sr. Marco Aurélio Rios, CPF nº 322.612.686-53, Engenheiro Civil CREA-MG nº 32.413/D, ou em sua falta outro que o Município de Araxá indicar.

10.5 - As decisões, comunicações, ordens ou solicitações deverão se revestir, obrigatoriamente, da forma escrita e obedecer às normas emanadas pela Prefeitura.



XI - DAS CONDIÇÕES DE PAGAMENTO

11.1 - Os pagamentos serão efetuados da seguinte forma:

11.1.1 - A **CONTRATADA** obterá pagamentos somente referentes aos serviços efetivamente executados, conforme medições efetuadas pela fiscalização do **CONTRATANTE**, observado o cronograma físico financeiro.

11.1.2 - A primeira medição só será paga após a apresentação obrigatória do:

- a) Relatório fotográfico (impresso e gravados em um CD);
- b) Apresentação da matrícula da obra(s) junto ao INSS;
- c) ART autêntica, quitada e registrada no CREA ou RRT autêntico, quitado e registrado no CAU;
- d) Diário de obras com as ocorrências diárias;
- e) Apresentação GFIP (Guia de recolhimento do FGTS e informações a Previdência Social);

11.1.3 - Nas medições mensais, até o término comprovado da obra, o pagamento só será efetuado após a apresentação obrigatória de:

- a) Diário de obras com as ocorrências mensais;
- b) Relatório fotográfico (impresso e gravados em um CD);
- c) Apresentação GFIP (Guia de recolhimento do FGTS e informações a Previdência Social);
- d) Apresentação GPS (Guia de Previdência Social);

11.1.4 - A última medição só será paga mediante a apresentação de Prova de regularidade para com a Seguridade Social (INSS) e a relativa ao Fundo de Garantia por Tempo de Serviço (FGTS), bem como laudo de recebimento provisório das obras emitidas pela fiscalização/supervisão do **CONTRATANTE**.

11.1.5 - As medições devem observar os preços unitários constantes da Proposta vencedora, levando-se em conta o avanço físico real dos serviços que, apresentado pela **CONTRATADA**, houver sido aprovado pela Prefeitura.

11.1.6 - O item relativo à Administração Local será medido em valor proporcional a cada medição de serviços efetivamente executados, cumulativamente até o total da verba constante da Planilha de Quantitativos e Preços Unitários.

11.1.7 - Não será devido pagamento da despesa relativa à Administração Local, sobre os itens Mobilização / Desmobilização e Instalação do canteiro de Obra.

11.1.8 - O valor a **(Io)** da Administração Local a ser pago em cada medição será calculado da seguinte forma:

$$\text{AL (mensal)} = \frac{\text{AL}}{\text{VC} + \text{AL}} \times \text{Valor da medição dos serviços executados no mês.}$$

AL (mensal) → Valor a ser pago em cada medição mensal;

AL → Valor total da verba Administração Local constante do Quadro de Quantidades e Preços Unitários;

VC → Valor inicial do contrato (Io) menos os valores relativos à Mobilização/Desmobilização e Instalação e Manutenção do canteiro de obra (se houverem).

11.1.9 - Em caso de adiamento que implique em aumento de valor contratual ou prorrogação de prazo, não haverá alteração no valor definido na Planilha de Quantitativos e Preços Unitários para o item Administração Local.



11.1.10 - Quando ocorrer execução total do objeto contratual em prazo ou valor inferior aos definidos inicialmente ou restar resíduo, será devido o pagamento total da verba remanescente na medição final.

11.1.11 - Em caso de medição zero, ou paralisação da obra, não será devido nenhum pagamento relativo à Administração Local.

11.1.12 - Todos os demais serviços serão medidos de acordo com os critérios de medição e pagamentos estabelecidos no Edital.

11.2 - Os pagamentos serão efetuados em até 30(trinta) dias após a emissão da nota fiscal e respectiva medição.

11.3 - Somente após o cumprimento de todas as exigências acima será contado o prazo para a liberação do pagamento.

11.4 - Em caso de irregularidade na emissão dos documentos fiscais, o prazo de pagamento será contado a partir de sua reapresentação, desde que devidamente regularizados.

11.5 - O **CONTRATANTE** poderá reter o pagamento das faturas nos seguintes casos:

I - imperfeição dos serviços executados;

II - obrigação da **CONTRATADA** com terceiros que, eventualmente, possa prejudicar o **CONTRATANTE**;

III - débito da **CONTRATADA** para com o **CONTRATANTE** quer provenha da execução do contrato, quer resulte de outras obrigações, conforme art. 55 da Lei 8.666/93;

IV - não cumprimento das obrigações contratuais, hipótese em que o pagamento ficará retido até que a **CONTRATADA** atenda a cláusula infringida.

11.6 - Nenhum pagamento isentará a **CONTRATADA** das responsabilidades e obrigações, nem implicará aceitação definitiva das obras e serviços executados.

11.7 - A Cada NF/Fatura apresentada será descontado, pelo **CONTRATANTE**, o percentual de 11% (onze por cento), referente a seguridade social, correspondente ao valor da mão de obra utilizada para realização dos serviços

11.8 - Todas as notas fiscais deverão constar o número do processo licitatório, sob pena de devolução pelo CONTRATANTE.

XII - DO PREÇO

12.1 - Os preços a serem pagos pelo **CONTRATANTE**, em decorrência da execução dos serviços contratados, será, única e exclusivamente, em relação aos serviços executados pela **CONTRATADA**, referenciados aos valores constantes da proposta comercial.

12.2 - O preço pelo qual serão contratados os serviços é irredutível, todos os custos diretos e indiretos, impostos e taxas e constitui a única remuneração pela execução dos trabalhos contratados.

12.3 - O **CONTRATANTE** reserva-se o direito de, em qualquer ocasião, fazer alteração no projeto ou especificações que impliquem redução ou aumento de serviços, de que resulte ou não correção do valor contratual, obedecido o limite previsto no artigo 65, § 1º, da Lei 8.666/93, caso em que serão utilizados os preços unitários constantes da Planilha apresentada pela **CONTRATADA**.

12.4 - Serão reconhecidas como alterações do projeto ou das especificações somente aquelas feitas com autorização escrita do **CONTRATANTE**.



12.5 - Na hipótese de fatos imprevisíveis, ou previsíveis, porém, de consequências incalculáveis, retardadores ou impeditivos da execução do ajustado, ou ainda, em caso de força maior, caso fortuito ou "fato do príncipe", configurando álea econômica extraordinária e extracontratual, o contrato poderá ser alterado, objetivando a manutenção do seu equilíbrio econômico - financeiro.

12.6 - Inclui-se no preço ajustado no contrato todas as despesas verificadas para a execução das obras, serviços, instalações e fornecimentos contratados, inclusive mão-de-obra comum, técnica, especializada, e de supervisão; transporte de peças e empregados; utilização de ferramentas e de instrumentos especiais necessários à correta execução das obras, serviços, instalações e fornecimentos; obrigações tributárias, trabalhistas, prêmio de seguro, acidentes do trabalho, parafiscais, infortunistas, providenciárias, fiscais, etc.

XIII - DAS OBRIGAÇÕES DAS PARTES

13.1 - Do CONTRATANTE:

13.1.1 - Efetuar os pagamentos devidos à **CONTRATADA**, na forma estabelecida no contrato.

13.1.2 - Supervisionar a execução dos serviços, com preposto idôneo e habilitado, efetuando inclusive medições para efeito de pagamentos.

13.1.3 - Emitir ordem de serviços de início de execução do presente contrato.

13.1.4 - Fornecer todos os documentos e informações necessárias ao desenvolvimento da obra.

13.1.5 - Garantir à **CONTRATADA** acesso à documentação técnica necessária (plantas de cadastro, etc.).

13.1.6 - Notificar a **CONTRATADA** por meio do gestor/fiscal, sobre qualquer irregularidade encontrada na execução dos serviços, inclusive acerca de possível aplicação de multa por descumprimento contratual, fixando-lhes, nos termos da lei, prazo para apresentação de defesa.

13.1.7 - Rejeitar todo e qualquer material de má qualidade e em desconformidade com as especificações deste Termo.

13.1.8 - Efetuar o recebimento provisório e definitivo do objeto, por meio da Secretaria Municipal de Obras Públicas e Mobilidade Urbana.

13.2 - Da CONTRATADA:

13.2.1 - Manter, durante a execução dos serviços, em compatibilidade com as obrigações por ela assumidas, todas as condições de habilitação e qualificação exigidas na licitação.

13.2.2 - Designar um preposto, idôneo e habilitado, com poderes para representá-la, receber notificações da fiscalização da PMA e para tomar deliberações sobre todos os assuntos, para o bom e fiel cumprimento do contrato, sendo formal e previamente indicado à Administração.

13.2.3 - Cumprir todas as normas de segurança do trabalho, fornecer, inclusive, os respectivos equipamentos de proteção aos seus empregados.

13.2.4 - Fornecer toda a mão de obra, materiais, ferramentas e equipamentos necessários ao pleno desenvolvimento dos serviços contratados.

13.2.5 - Fornecer pessoal devidamente habilitado e qualificado para prestação dos serviços contratados.

13.2.6 - Arcar com o pagamento de todos os encargos trabalhistas, sociais, previdenciários e outros advindos do contrato.



PREFEITURA MUNICIPAL DE ARAXÁ/MG
Secretaria Municipal de Fazenda Planejamento e Gestão
Setor de Licitação - e-mail: licitacao@araxa.mg.gov.br
Rua Alexandre Gondim nº 112 - CEP 38183 -100 - Fone: 3691-7022/3691-7145

13.2.7 - Responder por quaisquer danos que venham a ser causado ao **CONTRATANTE** ou a terceiros, por seus empregados ou prepostos, no exercício de suas tarefas.

13.2.8 - Registrar o Contrato no CREA ou no CAU, enviando para a Prefeitura Municipal de Araxá, uma cópia registrada.

13.2.9 - Deverá o Responsável Técnico da **CONTRATADA**, acompanhar todas as etapas dos serviços.

13.2.10 - Responsabilizar-se integralmente para com a execução do objeto contratado, sendo que a presença da fiscalização da PMA, não diminui ou exclui esta responsabilidade.

13.2.11 - Cumprir corretamente as instruções do **CONTRATANTE** em relação ao local onde deverá ser executado os serviços, devendo executá-los no prazo máximo pré-estabelecido.

13.2.12 - Assumir, por sua exclusiva responsabilidade, as despesas com assistência médica e hospitalar de pessoal alocado aos serviços em condições normais ou em regime de horário extraordinário.

13.2.13 - Segurar, obedecendo a disposições trabalhistas e previdenciárias específicas, todo o pessoal aplicado ao objeto Contratado, contra riscos de acidente do trabalho.

13.2.14 - Prover os empregados de identificação, zelando para que os mesmos trabalhem de forma zelosa e ordeira.

13.2.15 - Contratar e dispensar, às suas expensas e sob sua exclusiva responsabilidade, todo o pessoal necessário à prestação dos serviços contratados, bem como, o pagamento dos encargos trabalhistas e sociais devidos, nos prazos da lei.

13.2.16 - Apresentar ao **CONTRATANTE**, duas vias quitadas da guia de recolhimento junto ao CREA ou no CAU dos serviços em epígrafe.

13.2.17 - Manter no canteiro de obra o Diário de Obras atualizado diariamente.

13.2.18 - Fornecer mão de obra, equipamentos e utensílios necessários à execução dos serviços contratados. Todos os equipamentos e utensílios a serem utilizados na prestação dos serviços, deverão ser registrados por ocasião da entrada no local de trabalho e não poderão ser retirados sem apresentação de uma ordem escrita de saída, não se responsabilizando o **CONTRATANTE**, pelo extravio dos mesmos. As despesas com transporte dos equipamentos e utensílios correrão por conta da **CONTRATADA**, bem como o seguro contra roubo e incêndio.

13.2.19 - Responsabilizar-se pela supervisão, coordenação e execução dos serviços contratados, devendo comandá-los por seus prepostos, obrigando-se a observar todos os requisitos recomendados pelas normas brasileiras pertinentes, podendo o **CONTRATANTE**, a seu exclusivo critério, pedir a substituição quando assim o desejar, sem qualquer ônus para a mesma, ficando ainda, facultado a esta, através dos seus representantes, a verificação dos serviços executados ou em execução, sem que, razão disso cesse ou fique diminuída a responsabilidade da **CONTRATADA** pela perfeição e segurança dos serviços executados.

13.2.20 - Manter no(s) local (is) dos serviços contratados profissional legalmente habilitado, o qual deverá permanecer na obra durante o tempo necessário para perfeita execução dos mesmos.

13.2.21 - Assumir todos os encargos previdenciários e trabalhistas e FGTS dos seus empregados utilizados na execução dos serviços, mantendo-os rigorosamente e de acordo com as disposições legais em vigor, no seguro contrato acidentes do trabalho e quaisquer outros que a lei exige ou venha a exigir.

13.2.22 - Providenciar identificação para os seus empregados utilizados na prestação dos serviços contratados, sem a qual os mesmos não poderão entrar nas instalações do **CONTRATANTE**.

13.2.23 - Responsabilizar-se pelo fornecimento, para **CONTRATANTE**, dos dados cadastrais dos empregados utilizados na execução dos serviços contratados, bem como pela atualização desses dados,



entregando mensalmente ao **CONTRATANTE**, cópia das guias de recolhimento dos encargos trabalhistas, previdenciários e demais exigidos pela legislação em vigor.

13.2.24 - Responder perante o **CONTRATANTE** e a terceiros por prejuízos causados em razão dos atos praticados na execução dos serviços a seu cargo, por si e por seus empregados utilizados direta ou indiretamente.

13.2.25 - Fornecer aos seus empregados utilizados na execução dos serviços contratados, transporte, refeições, uniformes e equipamentos de proteção individual, observando os padrões já utilizados pelos empregados da Contratante ou indicados por ela.

13.2.26 - Atender ao que determina a NR - Norma Regulamentadora nº 07 da Portaria nº 3.214/78 do Ministério do Trabalho e Emprego, principalmente sobre os registros dos empregados alocados aos serviços, bem como, seus exames médicos (admissional, periódico e demissional), e a primeira via do ASO (atestado de Saúde Ocupacional), a jornada de trabalho de 220h/mês, deverão permanecer no local da prestação dos serviços à disposição da Gerência do Contrato e da Fiscalização do Ministério do Trabalho.

13.2.27 - Cumprir as Normas Regulamentadoras do Ministério do Trabalho sobre segurança, higiene e medicina do Trabalho, assim como as Normas e Procedimentos da Segurança do **CONTRATANTE**. Assumir, por sua conta, os encargos de assistência médica de pronto-socorro do seu pessoal.

13.2.28 - Ficará a cargo da **CONTRATADA** toda a segurança e prevenção contra acidentes do trabalho do pessoal empregado na execução dos serviços contratados, devendo esta exercer severa vigilância sobre os mesmos.

13.2.29 - Manter limpa e organizada a área de trabalho durante e no término dos serviços. A liberação de pagamento total ou parcial ficará condicionada ao cumprimento também deste item.

13.2.30 - No caso de eventual reclamação trabalhista promovida contra a **CONTRATADA**, pelos empregados utilizados na execução dos serviços objeto do contrato, em que o **CONTRATANTE** seja chamado, como solidária, fica desde já pactuada que a **CONTRATADA** se obriga a tomar todas as medidas e providências cabíveis, visando excluir o **CONTRATANTE** do polo passivo da relação processual, assumindo, ela **CONTRATADA**, em qualquer caso, toda e qualquer responsabilidade por eventual débito trabalhista oriundo do contrato, mesmo após o término do mesmo.

13.2.31 - Fica expressamente estipulado que não se estabelece por força do contrato objeto desta licitação, qualquer vínculo empregatício de responsabilidade do **CONTRATANTE**, com relação ao pessoal que a **CONTRATADA** utilizar, direta ou indiretamente, na execução dos serviços contratados, correndo por conta exclusiva da **CONTRATADA**, única responsável como empregadora, todas as despesas com esse pessoal, inclusive os encargos decorrentes da legislação vigente, seja trabalhista, previdenciária, securitária ou qualquer outra, obrigando-se a **CONTRATADA** ao cumprimento das disposições legais, quer quanto à remuneração do seu pessoal como dos encargos de qualquer natureza, especialmente do seguro contra acidentes do trabalho.

13.2.32 - Responsabilizar-se pelo cumprimento das normas regulamentadoras (NR`s) de segurança do Ministério do Trabalho e Emprego, provendo seus empregados dos equipamentos de proteção individual (EPI), com respectivos CA (Certificado de Aprovação) atualizado, conforme a exigência de cada função e posto de trabalho, mantendo ficha de controle de fornecimento de EPI (atualizada de assinada), bem como realizar o treinamento quanto ao seu uso e conservação corretos.

13.2.33

XIV - DA VIGÊNCIA E EXECUÇÃO

14.1 - O prazo de vigência do contrato a ser firmado após adjudicação e homologação da presente licitação, contará a partir da assinatura do instrumento contratual com término previsto em 8(oito) meses, com eficácia legal a partir da publicação de seu extrato.

14.2 - O prazo para execução da obra será de 5(cinco) meses, a partir da assinatura do contrato, conforme previsto no cronograma físico financeiro.



14.4 - No caso de constatação de erros ou modificações por parte da **CONTRATANTE**, que resultem em alterações dos prazos, estes serão aditados em comum acordo com a fiscalização.

XV - DO CONTRATO

15.1 - Para assinar o contrato, deverá o Licitante vencedor prestar garantia de 5% (cinco por cento) do valor deste, a preços iniciais, sob pena de decair o direito à contratação, com validade durante a execução do contrato e 03 (três) meses após o termo da vigência contratual, devendo ser renovada a cada prorrogação.

15.2 - A caução inicial será reforçada durante a execução dos serviços contratados, de forma a totalizar sempre 5% (cinco por cento) do valor vigente do contrato (preços iniciais mais aditivos e reajustamentos se houver).

15.3 - A garantia e seus reforços poderão ser realizados em uma das seguintes modalidades:

- a) caução em dinheiro ou título da dívida pública;
- b) seguro garantia;
- c) carta de fiança bancária.

15.4 - No caso de fiança bancária, esta deverá ser, a critério da licitante, fornecida por um banco localizado no Brasil, pelo prazo da duração do contrato, devendo a contratada providenciar sua prorrogação, por toda a duração do contrato, independente de notificação do Município de Araxá, sob pena de rescisão contratual, ressalvados os casos em que a duração do contrato for inferior ao prazo acima estipulado, quando deverá a caução ser feita pelo prazo contratual.

15.5 - No caso da opção pelo seguro garantia o mesmo será feito mediante entrega da competente apólice emitida por entidade em funcionamento no País, e em nome do Município de Araxá, e somente será aceita se cobrir e assegurar: **(1)** o pagamento de prejuízos advindos do não cumprimento do objeto do contrato; **(2)** prejuízos diretos causados à Administração decorrentes de culpa ou dolo durante a execução do contrato; e **(3)** multas moratórias e punitivas aplicadas pela Administração à **CONTRATADA** pelo prazo da duração do contrato, devendo a **CONTRATADA** providenciar sua prorrogação, por toda a duração do contrato, independente de notificação do Município de Araxá, sob pena de rescisão contratual.

15.6 - No caso de opção por Títulos da Dívida Pública, estes deverão estar acompanhados de laudo de avaliação da Secretaria do Tesouro Nacional, no qual esta informará sobre a exequibilidade, valor e prazo de resgate, taxa de atualização, condições de resgate.

15.7 - No caso de opção por caução em dinheiro, o interessado deverá procurar a Tesouraria da Prefeitura Municipal de Araxá, situada na Rua Presidente Olegário Maciel nº 306, CEP. 38.183-186, Centro, Araxá-MG, para obter instruções de como efetuar-la.

15.8 - A garantia prestada pela **CONTRATADA**, qualquer que seja a modalidade escolhida, assegurará o pagamento de: **(1)** prejuízos advindos do não cumprimento do objeto do contrato; **(2)** prejuízos diretos causados à Administração decorrentes de culpa ou dolo durante a execução do contrato; **(3)** multas moratórias e punitivas aplicadas pela Administração à **CONTRATADA**.

15.9 - O garantidor não é parte para figurar em processo administrativo instaurado pelo Município de Araxá com o objetivo de apurar prejuízos e/ou aplicar sanções à **CONTRATADA**.

15.10 - A garantia, inclusive na modalidade seguro-garantia, poderá ser executada total ou parcialmente, para fins de ressarcimento, indenização inclusive a terceiros e pagamento de multas contratuais de qualquer natureza.

15.11 - A garantia quando prestada em dinheiro pela **CONTRATADA** lhe será restituída ou liberada após o Recebimento Definitivo do(s) serviço(s) e somente após a comprovação que a empresa cumpriu com todas as obrigações contratuais e desde que não haja no plano administrativo, pendência de qualquer reclamação a elas relativas.



15.12 - As modalidades de seguro garantia e de fiança bancária não podem trazer cláusulas restritivas do uso da garantia e nem de limitações de prazo para comunicado de sinistro, se for o caso.

15.13 - O prazo para assinatura do contrato será de no máximo 05 (cinco) dias após a convocação pela Prefeitura Municipal de Araxá via e-mail ou ofício.

15.14 - É facultado à Administração Municipal, quando o convocado não assinar o contrato no prazo e condições estabelecidas, convocar as licitantes remanescentes, na ordem de classificação, para dá-lo em igual prazo e nas mesmas condições propostas pelo 1º (primeiro) classificado, inclusive quanto aos preços, ou revogar a licitação, independentemente da aplicação das sanções previstas neste edital.

15.15 - O contrato poderá ser renovado em virtude de interesse público devidamente justificado, desde que mantidas as mesmas condições do contrato original, ressalvadas alterações necessárias à recomposição do equilíbrio econômico financeiro inicial e demais hipóteses previstas em lei.

15.16 - Poderá a proposta de a licitante ser desclassificada até a contratação, se tiver a Administração Municipal conhecimento de fato ou circunstância superveniente que desabone sua regularidade fiscal, jurídica, qualificação técnica e/ou econômico-financeira. Neste caso, poderá ser procedida nova classificação, efetuando-se a convocação das licitantes remanescentes, em conformidade com o disposto no subitem 15.14 acima.

15.17 - Poderá a Administração Pública na competência discricionária, desfazer ou corrigir atos praticados no processo, até mesmo após a contratação, que não foram detectados anteriormente por servidor ou pela comissão de licitação no decorrer do mesmo, respeitado os atos já praticados na forma legal, desde que não causam prejuízo ao erário público.

15.18 - O contrato, que obedecerá ao disposto na presente Tomada de Preços cujo modelo da minuta encontra-se no **Anexo XII** e faz parte integrante deste Edital, deverá ser assinado pela empresa vencedora em dia, hora e local a serem indicados pela Administração Municipal.

XVI - DA PRORROGAÇÃO DO CONTRATO

16.1 - O prazo de vigência do contrato poderá ser prorrogado, em virtude de interesse público devidamente justificado, desde que mantidas as mesmas condições do contrato original, ressalvadas alterações necessárias à recomposição do equilíbrio econômico financeiro inicial e demais hipóteses previstas nos termos do art. 57, da Lei 8.666/93 e legislação pertinente.

XVII - DO REAJUSTE

17.1 - A periodicidade de reajuste do valor do presente contrato será anual, contado a partir da data limite para apresentação das propostas, conforme disposto no art. 3º, §1º da Lei 10.192/2001 e art. 40, XI da Lei 8.666/93, mediante aplicação de índices.

17.1.1 - Os índices utilizados para reajuste tem por base o Índice Nacional de Custo da Construção Civil - INCC, calculado e divulgado pela Fundação Getúlio Vargas - FGV para as colunas específicas, publicado na Revista Conjuntura Econômica, ou outro que venha substituí-lo.

As medições serão reajustadas na forma da lei com aplicação da seguinte fórmula de reajuste:

$$R = \frac{li - lo}{lo} \times V$$

Onde:

R = Valor da parcela de reajustamento procurado.
lo = Índice de preço verificado no mês Da proposta.
li = Índice de preços referente ao mês de reajustamento.



V = Valor a preços iniciais da parcela do contrato de obras ou serviços a ser reajustado.
li e lo = Fornecidos pelo INCC - FGV, Coluna 35.

17.2 - Caso os valores dos índices não estejam divulgados na data do cálculo do reajuste, serão utilizados os últimos índices disponíveis e o cálculo do reajuste será corrigido na medição seguinte.

17.3 - Caso ocorra eventuais atrasos na execução de responsabilidade da contratada, os reajustes serão calculados somente até as datas contratuais do evento gerador.

17.4 - Os reajustes serão formalizados por meio de apostilamento.

XVIII - DAS SANÇÕES ADMINISTRATIVAS

18.1 - De conformidade com o estabelecido nos artigos 86 e 87 da Lei nº 8.666/93, a licitante vencedora que descumprir as condições estabelecidas nesta Tomada de Preços ficará sujeita às seguintes penalidades:

a) multa de mora de até 10 (dez por cento) sobre o valor total do contrato, por atraso injustificado na execução do objeto desta licitação;

b) pela inexecução total ou parcial das condições desta Tomada de Preços a Administração poderá, garantida a prévia defesa, aplicar as seguintes sanções:

b.1) advertência;

b.2) multa de até 10% (dez por cento) sobre o valor total do contrato, a juízo da Administração;

b.3) declaração de inidoneidade para licitar ou contratar com a Administração Pública, enquanto perdurarem os motivos determinantes da punição ou até que seja promovida sua reabilitação, perante a própria autoridade que aplicou a penalidade.

b.4) suspensão temporária de participação em licitações e impedimento de contratar com a Administração por prazo não superior a 2 (dois) anos o licitante que:

b.4.1) Deixar de entregar ou apresentar documentação falsa exigida no certame;

b.4.2) Não mantiver a proposta;

b.4.3) Comportar-se de modo inidôneo;

b.4.4) Convocado dentro do prazo de validade da sua proposta, não celebrar contrato;

b.4.5) Ensejar o retardamento da execução do objeto do contrato;

b.4.6) Falhar ou fraudar na execução do contrato;

b.4.7) Cometer fraude fiscal.

18.2 - Ao licitante que descumprir total ou parcialmente as obrigações do contrato, poderão ser aplicadas, conforme o caso, as seguintes sanções, sem prejuízo da reparação dos danos causados à Administração Pública, e eventuais responsabilidades civis e criminais:

a) Multa diária de 1% (um por cento) sobre o valor total atualizado do contrato por atraso injustificado;

b) O valor das multas corresponderá à gravidade da infração, até o máximo 10% (dez por cento) do valor contratado.

c) O valor da multa aplicada deverá ser recolhido no prazo de 3 (três) dias úteis na Tesouraria do Município de Araxá/MG contados da data da respectiva notificação.

18.3 - A multa a que alude o item 18.1. "a", não impede que o **CONTRATANTE** rescinda unilateralmente o Contrato e aplique as outras sanções previstas na mencionada Lei.

18.4 - Após a aplicação de qualquer penalidade prevista no item 18.1, realizar-se-á comunicação escrita à empresa e publicação no Órgão de Imprensa Oficial, constando o fundamento legal da punição e informando que o fato será registrado no Cadastro.



XIX - DA RESCISÃO

19.1 - A **CONTRATADA** reconhece, nos termos do art. 55, IX da Lei 8.666/93, os direitos do **CONTRATANTE** em caso de rescisão administrativa prevista nos artigos 77 a 80 do mesmo diploma legal.

19.2 - O contrato estará sujeito à rescisão, desde que ocorra qualquer das hipóteses previstas no art. 78, da Lei 8.666 de 21 de junho de 1993, a qual as partes expressamente se submetem, podendo a rescisão ser determinada:

19.2.1 - Por ato unilateral e escrito do **CONTRATANTE**, nos casos enumerados nos incisos I a XII, do citado artigo, quando nenhuma indenização será devida a **CONTRATADA**;

19.2.2 - Amigável, por acordo entre as partes, havendo conveniência para o **CONTRATANTE**: e,

19.2.3 - Judicial, nos termos da Lei.

XX - DO RECEBIMENTO DAS OBRAS, SERVIÇOS E INSTALAÇÕES

20.1 - As obras e serviços serão recebidos:

a) provisoriamente, através de vistoria executada pelo responsável por seu acompanhamento e/ou fiscalização, mediante termo circunstanciado assinado pelas partes, em até 15 (quinze) dias da comunicação escrita da **CONTRATADA** e desde que considerados pela Prefeitura em condições de funcionamento.

a) definitivamente, através de vistoria executada por profissional habilitado ou pela Secretaria Municipal de Obras Públicas e Mobilidade Urbana designada pela autoridade competente, mediante termo circunstanciado assinado pelas partes, após decorridos, no máximo, 90 (noventa) dias do recebimento provisório, e atendidas todas as exigências contratuais.

20.2 - A Secretaria Municipal de Obras Públicas e Mobilidade Urbana não aceitará ou receberá qualquer serviço com atraso, defeitos ou imperfeições, em desacordo com as especificações e condições constantes deste edital e seus anexos ou em desconformidade com as normas legais ou técnicas pertinentes ao objeto, cabendo à **CONTRATADA** efetuar os reparos necessários em prazo a ser determinado, sem direito a indenização, sob pena de aplicação de sanções previstas e/ou rescisão contratual.

20.3 - A Prefeitura Municipal reserva-se o direito de não receber os serviços em desacordo com o previsto neste instrumento convocatório, podendo cancelar o contrato e aplicar o disposto no art. 24, inciso XI, da Lei Federal nº 8.666/93.

20.4 - O responsável pelo recebimento dos serviços será o Sr. Vicente Martins de Oliveira Junior, CPF nº 258.528.926-53, Engenheiro Civil CREA-MG 21.748/D, ou em sua falta outro que o Município de Araxá indicar.

XXI - DAS ALTERAÇÕES

21.1 - O contrato poderá ser alterado unilateralmente pela Administração ou por acordo entre as partes, nos casos previstos no art. 65, da Lei 8.666/93.

XXII - DAS SUBEMPREGADAS

22.1 - Para a contratação de subempreiteiras será exigida prévia autorização do **CONTRATANTE**, precedida das justificativas quanto aos motivos, natureza e extensão dos serviços subempreitados.



22.2 - Para subempreitadas de grande vulto, a critério do **CONTRATANTE**, poderá ser exigida a apresentação de documentação relativa à habilitação jurídica, à qualificação técnica, à qualificação econômico-financeira e à regularidade fiscal da subempreiteira.

22.3 - Com base nesses elementos o **CONTRATANTE** poderá rejeitar os pretendentes que apresentarem documentação incompatível com o padrão do empreendimento e o volume de serviços a serem subempreitados.

22.4 - A responsabilidade total da execução das obras, serviços, instalações e fornecimentos contratados, no caso de subempreitada continuará sempre a cargo da **CONTRATADA**, seja qual for a forma, o volume ou a natureza da subempreitada.

XXIII - DA DOTAÇÃO ORÇAMENTÁRIA

23.1 - A dotação orçamentária destinada ao pagamento do objeto licitado está previsto na Lei Orçamentária para o exercício de 2018 e indicada no processo pela área competente da Prefeitura, discriminado nas seguintes dotações:

0210.15.452.0831.1.0020.4.4.90.51 - Obras e Instalações

Ficha: 501 - (Fonte de Recurso 01 0000 0000) Recursos Ordinários - Verba Municipal - Construção Ampliação, Revitalização Praças, Parques e Jardins.

XXIV - DO ADIAMENTO, REVOGAÇÃO OU ANULAÇÃO DA LICITAÇÃO

24.1 - O Município de Araxá poderá revogar a presente licitação por razões de interesse público decorrente de fato superveniente devidamente comprovado, pertinente e suficiente para justificar tal conduta, ou por ilegalidade, de ofício ou por provocação de terceiros, mediante parecer escrito e devidamente fundamentado, bem como adiá-la ou prorrogar o prazo para recebimento das propostas, sem que caibam aos licitantes quaisquer reclamações ou direitos a indenização ou reembolso, conforme art. 49 da Lei 8.666/93.

XXV - DOS RECURSOS

25.1 - Das decisões da Comissão Permanente de Licitação caberão recursos, nos termos do art. 109 da Lei Federal nº 8.666/93.

25.2 - Quaisquer recursos relativos a esta licitação deverão ser interpostos no prazo legal, dirigido ao Prefeito Municipal de Araxá, **AOS CUIDADOS DA COMISSÃO PERMANENTE DE LICITAÇÃO**, e protocolizados no Setor de Licitação, no endereço indicado no preâmbulo deste Edital;

25.3 - Encerrado a fase de habilitação ou julgamento das propostas, qualquer licitante poderá interpor recurso, cuja síntese será lavrada em ata, sendo concedido o prazo de 5(cinco) dias úteis para a apresentação das razões de recurso, ficando os demais licitantes desde logo intimados para, querendo, apresentar contrarrazões em igual número de dias, e começarão a correr do término do prazo do recorrente, sendo-lhes assegurado vista imediata dos autos.

25.4 - O encaminhamento das razões de recursos e eventuais contrarrazões, bem como impugnações do edital deverá ser feito por escrito e protocolizados no Setor de Licitações, na Rua Alexandre Gondim, nº 112, Bairro Centro, CEP 38.183-100 na cidade de Araxá MG, não sendo aceito remessa em cópia (xerox), via fax ou correio eletrônico (e-mail).

25.5 - Os recursos deverão ser decididos no prazo de 5(cinco) dias úteis.

25.6 - Da decisão do recurso será comunicado a todos os licitantes via correio eletrônico (e-mail) e publicado no Diário Oficial.



25.7 - Fica facultada a Administração a disponibilização do inteiro teor da decisão do recurso no site do município.

XXVI - DAS DISPOSIÇÕES GERAIS

26.1 - A participação na presente licitação implica na concordância tácita, por parte da licitante, com todos os termos e condições deste edital.

26.2 - Na contagem dos prazos estabelecidos neste edital excluir-se-á o dia de início e incluir-se-á o dia de vencimento.

26.3 - Só se iniciam e vencem os prazos referidos neste edital em dia de expediente da Prefeitura.

26.4 - É facultada à Comissão ou autoridade superior da Prefeitura, em qualquer fase da licitação, suspender o processo para análise técnica, promoção de diligência, destinada a esclarecer ou complementar a instrução do processo licitatório, vedada a inclusão posterior de documento ou informação que deveria constar originalmente da proposta.

26.5 - Poderá a Comissão de Licitação, quando entender necessário, suspender a sessão para análise detalhada da documentação de habilitação e propostas de preços.

26.6 - Ocorrendo a decretação de feriado ou qualquer fato superveniente que impeça a realização do certame na data marcada, todas as datas constantes deste Edital serão transferidas, automaticamente, para o primeiro dia útil ou de expediente normal subsequente aos ora fixados.

26.7 - A Administração poderá revogar a licitação por interesse público, devendo anulá-la por ilegalidade, em despacho fundamentado, sem a obrigação de indenizar (art. 49 da Lei nº 8.666/93).

26.8 - A inabilitação da licitante importará preclusão do seu direito de participar das fases subsequentes.

26.9 - Decairá do direito de impugnar os termos deste edital perante a Prefeitura a licitante que não o fizer até o 2º (segundo) dia útil que anteceder a abertura dos envelopes com as propostas.

26.10 - Serão de exclusiva responsabilidade da adjudicatária todas as despesas necessárias à contratação, inclusive o registro do respectivo instrumento no Cartório de Registro de Títulos e Documentos, se for o caso.

26.11 - Quaisquer elementos, informações e esclarecimentos sobre a presente Tomada de Preços, deverão ser solicitadas ao Setor de Licitações da Prefeitura Municipal de Araxá, Estado de Minas Gerais, no endereço declinado no preâmbulo deste Edital, no horário das 09h00min às 12h00min e das 14h00min às 18h00min, pessoalmente, ou pelo telefone (34) 3691-7022 - 3691-7145.

26.12 - Não serão levadas em consideração as propostas entregues em data, local e/ou horários diferentes dos especificados neste Edital, de licitantes retardatários.

26.13 - O Edital na íntegra estará disponível no site www.araxa.mg.gov.br sem custo, salvo os referentes a fornecimento de cópia, quando solicitado, com os seus elementos constitutivos, limitados ao valor do custo efetivo de reprodução gráfica da documentação fornecida, devendo ser requerido junto ao Setor de Licitação no horário e endereço previsto no item 26.11 acima.

26.14 - Não serão aceitas pela Comissão Permanente de Licitação propostas enviadas via fax, e-mail ou xerox.

26.15 - Após a fase de habilitação, não cabe desistência de proposta, salvo por motivo justo decorrente de fato superveniente e aceito pela Comissão.



PREFEITURA MUNICIPAL DE ARAXÁ/MG
Secretaria Municipal de Fazenda Planejamento e Gestão
Setor de Licitação - e-mail: licitacao@araxa.mg.gov.br
Rua Alexandre Gondim nº 112 - CEP 38183 -100 - Fone: 3691-7022/3691-7145

26.16 - Havendo desistência por parte do licitante, após o encerramento da reunião de abertura, o mesmo se sujeitará às penalidades previstas em lei e neste edital.

26.17 - As informações prevista neste edital e seus anexos são complementares entre si, de modo que, qualquer detalhe que omita em um documento e mencione em outro serão considerados válidos.

26.18 - As questões não previstas nesta Tomada de Preços serão resolvidas pela Comissão com base nas normas jurídicas e administrativas que forem aplicáveis em especial na Lei 8666/93 e alterações.

26.19 - Fica eleito o foro da Comarca de Araxá, Estado de Minas Gerais, para solucionar quaisquer questões oriundas desta licitação

Araxá/MG, 10 de Maio de 2018.

Sebastião Donizete de Souza
Secretário M. Obras Públicas e Mobilidade Urbana.



ANEXO I

INFORMAÇÕES TÉCNICAS COMPLEMENTARES

Objeto:

Contratação de empresa especializada em engenharia civil, incluindo o fornecimento de material e mão de obra para construção de Praça Pública no Bairro Vila Silvéria, conforme especificações técnicas, planilhas, projetos e cronogramas.

Justificativa:

A construção da praça é de fundamental importância, para atendimento da população local, onde os moradores possam dispor de espaço seguro, que possa levar seus filhos para entretenimento, bem como adultos e idosos para o convívio em comunidade. Solicitando também que seja viabilizado um espaço de lazer para toda comunidade. Sabemos que uma praça é o espaço mais democrático e acessível que se tem, pois promove o encontro entre pessoas em geral, entre famílias e, sobretudo entre crianças, além de ser um fator de desenvolvimento que muito valoriza o local. Por outro lado o lazer é fundamental na vida de qualquer cidadão, sendo um dos direitos assegurados.

Requisitos Técnicos

Prova de Registro ou inscrição da licitante e de seu Responsável Técnico no CREA (Conselho Regional de Engenharia e Agronomia) ou CAU (Conselho de Arquitetura e Urbanismo), ou ainda na entidade profissional competente da categoria, da região da sede da empresa, bem como documento que comprove o vínculo deste com a empresa;

OBSERVAÇÃO: No caso de a empresa licitante ou o responsável técnico não serem registrados ou inscritos na entidade profissional competente do Estado de Minas Gerais, deverão ser providenciados os respectivos vistos deste órgão regional por ocasião da assinatura do contrato.

A comprovação de que o responsável técnico pertence ao quadro permanente da empresa deve ser feito da seguinte forma:

Apresentação do contrato social, quando o responsável técnico pertencer ao quadro societário da empresa;

Apresentação de cópia da CTPS do responsável técnico com a devida anotação de emprego na licitante, ou outro documento trabalhista legalmente reconhecido que comprove o emprego na licitante;

Apresentação do Contrato de natureza privada que comprove o vínculo entre o responsável técnico e a licitantes.

Comprovação de capacidade técnico-profissional, por meio de atestado(s) emitido(s) por pessoa jurídica de direito público ou privado, devidamente registrado(s) no CREA (Conselho Regional de Engenharia e Agronomia) ou CAU (Conselho de Arquitetura e Urbanismo), ou ainda na entidade profissional competente da categoria, acompanhado(s) de Certidão(ões) de Acervo Técnico - CAT, comprovando que o(s) Responsável(is) Técnico(s) executou(aram) obra(s) com característica(s) semelhante(s)/similar(es) ao objeto ora licitado. O(s) atestado(s) de capacidade técnico-profissional deverá(ão) comprovar a execução dos serviços a seguir relacionados, conforme inciso, I, do § 1º do art. 30, da Lei nº 8.666/93:

- a) Execução de passeio (calçada) ou piso de concreto com concreto moldado in loco, usinado, acabamento convencional, não armado;
- b) Piso em concreto estampado, fornecimento e instalação;
- c) Piso concreto pré-moldado intertravado;
- d) Cordão de concreto pré-moldado boleado 10 x 10 cm.



PREFEITURA MUNICIPAL DE ARAXÁ/MG
Secretaria Municipal de Fazenda Planejamento e Gestão
Setor de Licitação - e-mail: licitacao@araxa.mg.gov.br
Rua Alexandre Gondim nº 112 - CEP 38183 -100 - Fone: 3691-7022/3691-7145

Comprovação de capacidade técnico-operacional, por meio de atestado(s) ou certidão(ões) fornecida(s) por pessoa jurídica de direito público ou privado, comprovando que a empresa executou obra(s) com característica(s) semelhante(s)/similar(es) ao objeto ora licitado. O(s) atestado(s) de capacidade técnico-profissional deverá(ão) comprovar a execução dos serviços a seguir relacionados, conforme inciso, I, do § 1º do art. 30, da Lei nº 8.666/93:

- a) Execução de passeio (calçada) ou piso de concreto com concreto moldado in loco, usinado, acabamento convencional, não armado: **411.15,00m³**;
- b) Piso em concreto estampado, fornecimento e instalação: **411,15m²**;
- c) Piso concreto pré-moldado intertravado: **101,00m²**;
- d) Cordão de concreto pré-moldado boleado 10 x 10 cm: **215,90m**.

A(s) certidão(ões) e/ou atestado(s) apresentado(s) deverá(ão) conter as seguintes informações básicas:

- a) Nome do contratado e do contratante;
- b) Identificação do objeto do contrato (tipo ou natureza do serviço);
- c) Localização do serviço;
- d) Serviços executados (discriminação e quantidades).

O(s) atestado(s) ou certidão(ões) que não atender(em) a todas as características citadas nas condições acima, não serão considerados pela Comissão de Licitação.

Visita Técnica

A visita técnica é facultativa, caso os interessados optem por ela, esta deverá ser agendada antecipadamente junto a Secretaria Municipal de Obras Públicas e Mobilidade Urbana pelo telefone (34) 3691-7036 - 3691-7054, tendo como termo a contar do primeiro dia útil após a publicação, estendendo-se até o dia útil anterior a data prevista para realização da sessão pública, no horário das 08h00min às 12h00min e das 14h00min às 18h00min.

A visita técnica por finalidade que o proponente possa constatar as condições de execução e particularidades inerentes à natureza dos trabalhos e sobre o local e para que perceba a realidade do cenário do empreendimento, suas peculiaridades, grau de dificuldade, quantitativos, etc, tendo condições de formar um conceito sobre os serviços como um todo e apresentando um preço justo em sua proposta não havendo dessa forma alegações futuras de desconhecimento das condições de execução dos serviços objeto deste Edital.

Não será aceita visita sem o respectivo agendamento.

A Visita Técnica deverá ser feita por representante da empresa, devidamente credenciado para tal.

Critérios de aceitabilidade dos Serviços

A Secretaria Municipal de Obras Públicas e Mobilidade Urbana não aceitará ou receberá qualquer serviço com atraso, defeitos ou imperfeições, em desacordo com as especificações e condições constantes do edital ou em desconformidade com as normas legais ou técnicas pertinentes ao objeto, cabendo à Contratada efetuar os reparos necessários em prazo a ser determinado, sem direito a indenização, sob pena de aplicação de sanções previstas e/ou rescisão contratual.

O fiscal do contrato designado pela Secretaria Municipal de Obras Públicas e Mobilidade Urbana receberá o objeto de forma provisória e definitivamente, mediante atestação.

Regime de Execução

Execução indireta - empreitada por preço unitário.



Termo de Recebimento da Obra

Ao considerar concluídos os serviços a Contratada solicitará a Secretaria Municipal de Obras Públicas e Mobilidade Urbana, em até 15(quinze) dias, que proceda a vistoria para fins de recebimento provisório dos serviços. O recebimento dar-se-á pelo Contratante, através de vistoria conjunta realizada pelo engenheiro civil da empresa e pela fiscalização da Secretaria Municipal de Obras Públicas e Mobilidade Urbana.

No Termo de Recebimento Provisório serão registradas eventuais pendências constatadas na vistoria realizada em conjunto pelas partes contratantes, desde que aquelas não impeçam a sua utilização imediata.

Caso as eventuais pendências impeçam a utilização imediata e plena dos serviços executados, o Termo de Recebimento Provisório só será firmado após a solução completa e definitiva dos problemas, dentro do prazo estabelecido pela fiscalização do Contratante;

Decorrido o prazo de 90(noventa) dias após a assinatura do Termo de Recebimento Provisório, desde que não haja qualquer defeito falha ou imperfeição nos serviços executados, será firmado o Termo de Recebimento Definitivo dos serviços, objeto deste Termo de Referência.

Estimativa de preço e disponibilidade orçamentária e financeira para a despesa

A Secretaria Municipal de Obras Públicas e Mobilidade Urbana elaborou planilha orçamentária dos serviços, utilizando-se dos preços da tabela Referencial de foram cotados de acordo com o SETOP (Secretaria de Estados de Transporte e Obras Públicas) do mês de junho de 2017, Sinapi (Sistema Nacional de Pesquisa de Custos e Índices da Construção Civil) do mês de janeiro de 2018 e Sudecap (Superintendência de Desenvolvimento da Capital) de outubro de 2017 e cotações referentes ao mês de março de 2018.

Para execução dos serviços, apurou-se o valor total estimado em **R\$ 726.718,87 (setecentos e vinte e seis mil setecentos e dezoito reais e oitenta e sete centavos).**

Condições de Pagamento

Os pagamentos serão efetuados da seguinte forma:

A Contratada obterá pagamentos somente referentes aos serviços efetivamente executados, conforme medições efetuadas pela fiscalização da Contratante e obedecerá ao procedimento a ser definido no edital, quanto ao prazo e forma.

A dotação orçamentária:

0210.15.452.0831.1.0020.4.4.90.51 - Obras e Instalações

Ficha: 501 - (Fonte de Recurso 01 0000 0000) Recursos Ordinários - Verba Municipal - Construção Ampliação, Revitalização Praças, Parques e Jardins.

Garantia da execução do contrato:

Para assinar o contrato, deverá o Licitante vencedor prestar garantia de 5% (cinco por cento) do valor deste, a preços iniciais, sob pena de decair o direito à contratação, com validade durante a execução do contrato e 03 (três) meses após o termo da vigência contratual, devendo ser renovada a cada prorrogação.



PREFEITURA MUNICIPAL DE ARAXÁ/MG
Secretaria Municipal de Fazenda Planejamento e Gestão
Setor de Licitação - e-mail: licitacao@araxa.mg.gov.br
Rua Alexandre Gondim nº 112 - CEP 38183 -100 - Fone: 3691-7022/3691-7145

A caução inicial será reforçada durante a execução dos serviços contratados, de forma a totalizar sempre 5% (cinco por cento) do valor vigente do contrato (preços iniciais mais aditivos e reajustamentos se houver).

A garantia e seus reforços poderão ser realizados em uma das seguintes modalidades:

- a) caução em dinheiro ou título da dívida pública;
- b) seguro garantia;
- c) carta de fiança bancária.

No caso de fiança bancária, esta deverá ser, a critério da licitante, fornecida por um banco localizado no Brasil, pelo prazo da duração do contrato, devendo a contratada providenciar sua prorrogação, por toda a duração do contrato, independente de notificação do Município de Araxá, sob pena de rescisão contratual, ressalvados os casos em que a duração do contrato for inferior ao prazo acima estipulado, quando deverá a caução ser feita pelo prazo contratual.

No caso da opção pelo seguro garantia o mesmo será feito mediante entrega da competente apólice emitida por entidade em funcionamento no País, e em nome do Município de Araxá, e somente será aceita se cobrir e assegurar: **(1)** o pagamento de prejuízos advindos do não cumprimento do objeto do contrato; **(2)** prejuízos diretos causados à Administração decorrentes de culpa ou dolo durante a execução do contrato; e **(3)** multas moratórias e punitivas aplicadas pela Administração à **CONTRATADA** pelo prazo da duração do contrato, devendo a **CONTRATADA** providenciar sua prorrogação, por toda a duração do contrato, independente de notificação do Município de Araxá, sob pena de rescisão contratual.

No caso de opção por Títulos da Dívida Pública, estes deverão estar acompanhados de laudo de avaliação da Secretaria do Tesouro Nacional, no qual esta informará sobre a exequibilidade, valor e prazo de resgate, taxa de atualização, condições de resgate.

No caso de opção por caução em dinheiro, o interessado deverá procurar a Tesouraria da Prefeitura Municipal de Araxá, situada na Rua Presidente Olegário Maciel nº 306, CEP. 38.183-186, Centro, Araxá-MG, para obter instruções de como efetuar-la.

A garantia prestada pela **CONTRATADA**, qualquer que seja a modalidade escolhida, assegurará o pagamento de: **(1)** prejuízos advindos do não cumprimento do objeto do contrato; **(2)** prejuízos diretos causados à Administração decorrentes de culpa ou dolo durante a execução do contrato; **(3)** multas moratórias e punitivas aplicadas pela Administração à **CONTRATADA**.

O garantidor não é parte para figurar em processo administrativo instaurado pelo Município de Araxá com o objetivo de apurar prejuízos e/ou aplicar sanções à **CONTRATADA**.

A garantia, inclusive na modalidade seguro-garantia, poderá ser executada total ou parcialmente, para fins de ressarcimento, indenização inclusive a terceiros e pagamento de multas contratuais de qualquer natureza.

A garantia quando prestada em dinheiro pela **CONTRATADA** lhe será restituída ou liberada após o Recebimento Definitivo do(s) serviço(s) e somente após a comprovação que a empresa cumpriu com todas as obrigações contratuais e desde que não haja no plano administrativo, pendência de qualquer reclamação a elas relativas.

As modalidades de seguro garantia e de fiança bancária não podem trazer cláusulas restritivas do uso da garantia e nem de limitações de prazo para comunicado de sinistro, se for o caso.

Local de execução:

- Obra: Construção Praça Pública Vila Silvéria
- Endereço: Avenida Prefeito Aracely de Paula, 4200 - Vila Silvério - Araxá/MG.
- Coordenadas: 19º 37' 06.30" S
46º 56' 13.28" O



Vigência contratual

O Contrato vigorará pelo prazo 8(oito) meses, a contar da data da sua assinatura, com eficácia legal a partir da publicação de seu extrato.

Prazo de execução

O prazo para execução da obra será de 5(cinco) meses, a partir da assinatura do contrato, conforme previsto no cronograma físico financeiro.

Responsável pela fiscalização da obra:

✓ Marco Aurélio Rios (preposto indicado pelo secretário)

Tel.: (34) 3691-7054

CPF: 322.612.686-53

RG: MG - 890.582

Cargo: Engenheiro Civil

Sebastião Donizete de Souza
Secretário M. Obras Públicas e Mobilidade Urbana.



PREFEITURA MUNICIPAL DE ARAXÁ/MG
Secretaria Municipal de Fazenda Planejamento e Gestão
Setor de Licitação - e-mail: licitacao@araxa.mg.gov.br
Rua Alexandre Gondim nº 112 - CEP 38183 -100 - Fone: 3691-7022/3691-7145

ANEXO II
PLANILHA ORÇAMENTÁRIA DE CUSTOS

PLANILHA ORÇAMENTÁRIA DE CUSTOS - MANUTENÇÃO								
PREFEITURA MUNICIPAL DE ARAXÁ						REQUISIÇÃO Nº:		
OBRA:	ÁREA INSTITUCIONAL VILA SILVÉRIA: PRAÇA ARACELY DE PAULA					MARÇO DE /2018		
LOCAL:	AV. PREF. ARACELY DE PAULA - 4200 - BAIRRO VILA SILVÉRIA.					FORMA DE EXECUÇÃO:		
COORDENADAS GEOGRÁFICAS: 19°37'06.30" S / 46°56'13.28" O								
REGIÃO/MÊS DE REFERÊNCIA: SINAPI-MARÇO/2018 - SETOP-JANEIRO/2018 - SUDECAP-FEVEREIRO/2018						() DIRETA	(x)	INDIRETA
PRAZO DE EXECUÇÃO: 5 (CINCO) MESES							BDI	29,12%
ITEM	CÓDIGO	FONTE	DESCRIÇÃO	UN	QTDE	PREÇO UNITARIO	PREÇO UNIT. C/ BDI	TOTAL
1			SERVIÇOS PRELIMINARES					
1.1	74209/1	SINAPI	PLACA DE OBRA EM CHAPA DE ACO GALVANIZADO	M2	18,00	312,36	403,32	7.259,76
1.2	74220/1	SINAPI	TAPUME DE CHAPA DE MADEIRA COMPENSADA, E= 6MM, COM PINTURA A CAL E REAPROVEITAMENTO DE 2X	M2	571,64	43,31	55,92	31.966,11
1.3	74077/3	SINAPI	LOCACAO CONVENCIONAL DE OBRA, ATRAVÉS DE GABARITO DE TABUAS CORRIDAS PONTALETADAS, COM REAPROVEITAMENTO DE 3 VEZES.	M2	2.541,92	4,75	6,13	15.581,97
1.4	IIO-BAR-046	SETOP	BARRACÃO DE OBRA, INCLUSIVE SANITÁRIOS	M2	40,00	404,59	522,41	20.896,40
1.5	MOB-DES-030	SETOP	OBRAS COM VALORES ACIMA DE 3.000.000,01	%	1,00	1452,59	1.875,59	1.875,59
1.6	IIO-LIG-005	SETOP	LIGAÇÃO PREDIAL DE ÁGUA 1/2" CAVALETE SIMPLES - COPASA	UN	1,00	203,59	262,88	262,88
1.7	IIO-LIG-010	SETOP	LIGAÇÃO PROVISÓRIA DE LUZ E FORÇA-PADRÃO PROVISÓRIO 30KVA	UN	1,00	512,89	662,24	662,24
SUBTOTAL ITEM 1,00								78.504,95



PREFEITURA MUNICIPAL DE ARAXÁ/MG
Secretaria Municipal de Fazenda Planejamento e Gestão
Setor de Licitação - e-mail: licitacao@araxa.mg.gov.br
Rua Alexandre Gondim nº 112 - CEP 38183 -100 - Fone: 3691-7022/3691-7145

2			ADMINISTRAÇÃO LOCAL						
2.1	93565	SINAPI	ENGENHEIRO CIVIL DE OBRA JUNIOR COM ENCARGOS COMPLEMENTARES	MES	5,00	12.488,98	16.125,77	80.628,85	
2.2	93572	SINAPI	ENCARREGADO GERAL DE OBRAS COM ENCARGOS COMPLEMENTARES	MES	5,00	5.622,77	7.260,12	36.300,60	
SUBTOTAL ITEM 2,00									116.929,45
3			DEMOLIÇÕES E RETIRADAS						
3.1	DEM-MFC-005	SETOP	REMOÇÃO DE MEIO-FIO PRÉ-MOLDADO DE CONCRETO INCLUSIVE CARGA	M	285,82	6,83	8,82	2.520,93	
3.2	72897	SINAPI	CARGA MANUAL DE ENTULHO EM CAMINHAO BASCULANTE 6 M3	M3	22,87	15,61	20,16	460,97	
3.3	72900	SINAPI	TRANSPORTE DE ENTULHO COM CAMINHAO BASCULANTE 6 M3, RODOVIA PAVIMENTADA, DMT 0,5 A 1,0 KM	M3	29,73	5,56	7,18	213,43	
3.4	02.31.03	SUDECAP	SUPRESSAO ARVORE GRANDE PORTE INCLUS. CORTE LENHA	UN	4,00	261,24	337,31	1.349,24	
SUBTOTAL ITEM 3,00									4.544,57
4			TERRAPLENAGEM						
4.1	73859/2	SINAPI	CAPINA E LIMPEZA MANUAL DE TERRENO	M2	2.541,00	0,96	1,24	3.150,84	
4.2	79480	SINAPI	ESCAVACAO MECANICA CAMPO ABERTO EM SOLO EXCETO ROCHA ATE 2,00M PROFUNDIDADE	M3	231,00	1,93	2,49	575,19	
4.3	72888	SINAPI	CARGA, MANOBRAS E DESCARGA DE AREIA, BRITA, PEDRA DE MAO E SOLOS COM CAMINHAO BASCULANTE 6 M3 (DESCARGA LIVRE)	M3	231,00	1,08	1,39	321,09	
4.4	95877	SINAPI	TRANSPORTE COM CAMINHÃO BASCULANTE DE 18 M3, EM VIA URBANA PAVIMENTADA, DMT ATÉ 30 KM (UNIDADE: M3XKM). AF_12/2016	M3XKM	730,00	0,80	1,03	751,90	
4.5	TER-ATE-020	SETOP	ATERRO COMPACTADO COM ROLO VIBRATÓRIO A 95% DO P.N.	M3	158,00	1,17	1,51	238,58	
SUBTOTAL ITEM 4,00									5.037,60



PREFEITURA MUNICIPAL DE ARAXÁ/MG
Secretaria Municipal de Fazenda Planejamento e Gestão
Setor de Licitação - e-mail: licitacao@araxa.mg.gov.br
Rua Alexandre Gondim nº 112 - CEP 38183 -100 - Fone: 3691-7022/3691-7145

5			INFRAESTRUTURA					
5.1			MURO DE ARRIMO (BLOCO CHEIO) E ESCADA					
5.1.1	93358	SINAPI	ESCAVAÇÃO MANUAL DE VALAS. AF_03/2016	M3	44,63	47,63	61,50	2.744,99
5.1.2	98228	SINAPI	ESTACA BROCA DE CONCRETO, DIÂMETRO DE 20 CM, PROFUNDIDADE DE ATÉ 3 M, ESCAVAÇÃO MANUAL COM TRADO CONCHA, NÃO ARMADA. AF_03/2018	M	12,80	38,74	50,02	640,26
5.1.3	94097	SINAPI	PREPARO DE FUNDO DE VALA COM LARGURA MENOR QUE 1,5 M, EM LOCAL COM NÍVEL BAIXO DE INTERFERÊNCIA. AF_06/2016	M2	14,88	3,84	4,96	73,79
5.1.4	95241	SINAPI	LASTRO DE CONCRETO MAGRO, APLICADO EM PISOS OU RADIERS, ESPESSURA DE 5 CM. AF_07_2016	M2	22,20	16,88	21,80	483,96
5.1.5	04.13.04	SUDECAP	FORMA, ESCORAMENTO, DESFORMA E LIMPEZA EM FUNDAÇÃO DE TABUA DE MADEIRA DE LEI	M2	40,11	46,06	59,47	2.385,34
5.1.6	EST-CON-085	SETOP	FORNECIMENTO E LANÇAMENTO DE CONCRETO ESTRUTURAL USINADO FCK >= 25 MPÁ, BRITA 1 E MÓDULO DE ELASTICIDADE CONFORME NBR 6118	M3	4,01	361,84	467,21	1.873,51
5.1.7	ARM-AÇO-020	SETOP	CORTE, DOBRA E ARMAÇÃO DE AÇO CA-50/60	KG	393,00	7,5	9,68	3.804,24
5.1.8	ALV-EST-045	SETOP	ALVENARIA DE BLOCO DE CONCRETO CHEIO, CONCRETO FCK = 20 MPÁ, SEM ARMAÇÃO E = 20 CM	M2	87,58	92,02	118,82	10.406,26
5.1.9	93382	SINAPI	REATERRO MANUAL DE VALAS COM COMPACTAÇÃO MECANIZADA. AF_04/2016	M3	33,15	17,80	22,98	761,84
5.1.10	TRA-CAR-010	SETOP	CARGA DE MATERIAL DE QUALQUER NATUREZA SOBRE CAMINHÃO - MECÂNICA	M3	11,48	1,34	1,73	19,86
5.1.11	95427	SINAPI	TRANSPORTE COM CAMINHÃO BASCULANTE DE 18 M3, EM VIA URBANA PAVIMENTADA, DMT ACIMA DE 30 KM(UNIDADE: M3XKM). AF_09/2016	M3XKM	114,82	0,57	0,74	84,96
5.1.12	73881/1	SINAPI	EXECUCAO DE DRENO COM MANTA GEOTEXTIL 200 G/M2	M2	34,09	4,02	5,19	176,93
5.1.13	URB-DRE-010	SETOP	FORNECIMENTO E LANÇAMENTO DE AREIA EM DRENO E PÁTIO	M3	1,11	86,02	111,07	123,29



PREFEITURA MUNICIPAL DE ARAXÁ/MG
Secretaria Municipal de Fazenda Planejamento e Gestão
Setor de Licitação - e-mail: licitacao@araxa.mg.gov.br
Rua Alexandre Gondim nº 112 - CEP 38183 -100 - Fone: 3691-7022/3691-7145

5.1.14	DRE-TUB-005	SETOP	FORNECIMENTO E ASSENTAMENTO DE TUBO PVC RÍGIDO NBR-7362 D = 50 MM, INCLUSIVE CONEXÕES E SUPORTES	M	124,39	13,19	17,03	2.118,36
SUBTOTAL ITEM 5,00								25.697,59
6			INSTALAÇÕES HIDRAULICAS					
6.1			AGUA FRIA					
6.1.1	HID-HID-030	SETOP	HIDRÔMETRO COM CAVALETE E REGISTRO D = 1" COPASA	UN	1,00	376,8	486,52	486,52
6.1.2	HID-REG-021	SETOP	REGISTRO DE GAVETA BRUTO D = 20 MM (3/4") - PADRÃO POPULAR	UN	8,00	32,23	41,62	332,96
6.1.3	HID-REG-026	SETOP	REGISTRO DE GAVETA BRUTO D = 25 MM (1") - PADRÃO POPULAR	UN	1,00	40,2	51,91	51,91
6.1.4	91785	SINAPI	(COMPOSIÇÃO REPRESENTATIVA) DO SERVIÇO DE INSTALAÇÃO DE TUBOS DE PVC, SOLDÁVEL, ÁGUA FRIA, DN 25 MM (INSTALADO EM RAMAL, SUB-RAMAL, RAMAL DE DISTRIBUIÇÃO OU PRUMADA), INCLUSIVE CONEXÕES, CORTES E FIXAÇÕES, PARA PRÉDIOS. AF_10/2015	M	42,00	27,57	35,60	1.495,20
6.1.5	91786	SINAPI	(COMPOSIÇÃO REPRESENTATIVA) DO SERVIÇO DE INSTALAÇÃO TUBOS DE PVC, SOLDÁVEL, ÁGUA FRIA, DN 32 MM (INSTALADO EM RAMAL, SUB-RAMAL, RAMAL DE DISTRIBUIÇÃO OU PRUMADA), INCLUSIVE CONEXÕES, CORTES E FIXAÇÕES, PARA PRÉDIOS. AF_10/2015	M	66,00	17,37	22,43	1.480,38
6.1.6	11762	SINAPI	TORNEIRA CROMADA COM BICO PARA JARDIM/TANQUE 1/2 " OU 3/4 " (REF 1153)	UN	8,00	50,11	64,70	517,60
6.1.7	83447	SINAPI	CAIXA DE PASSAGEM 40X40X50 FUNDO BRITA COM TAMPA	UN	8,00	131,08	169,25	1.354,00
SUBTOTAL ITEM 6.1								5.718,57
6.2			DRENAGEM					
6.2.1	DRE-CAN-050	SETOP	CANALETA COM GRELHA PARA ÁGUAS PLUVIAIS, 30 X 30 CM	M	144,00	258,82	334,19	48.123,36



PREFEITURA MUNICIPAL DE ARAXÁ/MG
Secretaria Municipal de Fazenda Planejamento e Gestão
Setor de Licitação - e-mail: licitacao@araxa.mg.gov.br
Rua Alexandre Gondim nº 112 - CEP 38183 -100 - Fone: 3691-7022/3691-7145

6.2.2	HID-CXS-165	SETOP	CAIXA ALVENARIA 40 X 40 X 40 CM, TAMPA EM GRELHA DE AÇO-PASSAGEM, INCLUSIVE ESCAVAÇÃO, REATERRO E BOTA-FORA	UN	8,00	306,45	395,69	3.165,52
6.2.3	DRE-TUB-015	SETOP	FORNECIMENTO E ASSENTAMENTO DE TUBO PVC RÍGIDO NBR-7362 D = 100 MM, INCLUSIVE CONEXÕES E SUPORTES	M	3,00	25,42	32,82	98,46
6.2.4	DRE-TUB-020	SETOP	FORNECIMENTO E ASSENTAMENTO DE TUBO PVC RÍGIDO NBR-7362 D = 150 MM, INCLUSIVE CONEXÕES E SUPORTES	M	15,00	50,7	65,46	981,90
SUBTOTAL ITEM 6.2								52.369,24
SUBTOTAL ITEM 6,00								58.087,81
7			INSTALAÇÕES ELETRICAS					
7.1	CPU0012	COMPOSIÇÃO	POSTE TELECÔNICO RETO ENGASTADO COM UMA LUMINÁRIA COM LÂMPADA DE LED DE 50W NA PONTA (ALTURA LIVRE - 4,5M)	UN	29,00	971,17	1.253,97	36.365,13
7.2	CPU0013	COMPOSIÇÃO	POSTE TELECÔNICO RETO ENGASTADO COM QUATRO LUMINÁRIAS COM LÂMPADA DE LED DE 150W NA PONTA (ALTURA LIVRE - 10M)	UN	3,00	3830,83	4.946,37	14.839,11
7.3	CPU0010	COMPOSIÇÃO	LUMINÁRIA DE EMBUTIR NO PISO TIPO UPPER-LIGHT COM LÂMPADA LED 50 W, LENTE VERDE	UN	8,00	412,81	533,02	4.264,16
7.4	83443	SINAPI	CAIXA DE PASSAGEM 20X20X25 FUNDO BRITA COM TAMPA	UN	31,00	37,11	47,92	1.485,52
7.5	91933	SINAPI	CABO DE COBRE FLEXÍVEL ISOLADO, 10 MM², ANTI-CHAMA 0,6/1,0 KV, PARA CIRCUITOS TERMINAIS - FORNECIMENTO E INSTALAÇÃO. AF_12/2015	M	75,00	7,70	9,94	745,50
7.6	91931	SINAPI	CABO DE COBRE FLEXÍVEL ISOLADO, 6 MM², ANTI-CHAMA 0,6/1,0 KV, PARA CIRCUITOS TERMINAIS - FORNECIMENTO E INSTALAÇÃO. AF_12/2015	M	1.200,00	4,93	6,37	7.644,00
7.7	ELE-MAN-020	SETOP	MANGUEIRA PVC FLEXÍVEL CORRUGADO D = 1"	M	360,00	6,76	8,73	3.142,80
7.8	ELE-ELE-025	SETOP	ELETRODUTO PVC RÍGIDO, ROSCA, INCLUSIVE CONEXÕES D = 1 1/2"	M	9,00	19,36	25,00	225,00



PREFEITURA MUNICIPAL DE ARAXÁ/MG
Secretaria Municipal de Fazenda Planejamento e Gestão
Setor de Licitação - e-mail: licitacao@araxa.mg.gov.br
Rua Alexandre Gondim nº 112 - CEP 38183 -100 - Fone: 3691-7022/3691-7145

7.9	CPU0011	COMPOSIÇÃO	CAIXA PARA MEDIDOR EM POLICARBONATO COM DISJUNTOR - FORNECIMENTO E INSTALAÇÃO (MEDIDOR FORNECIDO PELA CEMIG)	UN	1,00	142,27	183,70	183,70
7.10	11.83.13	SUDECAP	HASTE ATERRAMENTO AÇO ZINCADO 25X25X2500MM P.CEMIG	UN	4,00	56,98	73,57	294,28
7.11	SPDA-CON-005	SETOP	CONECTOR MINI-GAR	UN	4,00	14,43	18,63	74,52
7.12	11.91.03	SUDECAP	CABO DE COBRE NU # 16 MM2	M	10,00	8,77	11,32	113,20
SUBTOTAL ITEM 7,00								69.376,92
8			PRAÇA (INFORMAÇÕES NO PROJETO ARQUITETONICO)					
8.1	TER-REG-015	SETOP	REGULARIZAÇÃO E COMPACTAÇÃO DE TERRENO COM ROLO VIBRATÓRIO	M2	2.541,92	1,19	1,54	3.914,56
8.2	OBR-VIA-217	SETOP	PISO DE CONCRETO PRÉ-MOLDADO INTERTRAVADO E = 8 CM - FCK = 35 MPA, INCLUINDO FORNECIMENTO E TRANSPORTE DE TODOS OS MATERIAIS, COLCHÃO DE ASSENTAMENTO E = 6 CM	M2	203,30	57,37	74,08	15.060,46
8.3	94995	SINAPI	EXECUÇÃO DE PASSEIO (CALÇADA) OU PISO DE CONCRETO COM CONCRETO MOLDADO IN LOCO, USINADO, ACABAMENTO CONVENCIONAL, ESPESSURA 8 CM, ARMADO. AF_07/2016	M2	822,30	54,39	70,23	57.750,13
8.4	IS001	COTAÇÃO	PISO EM CONCRETO ESTAMPADO - LANÇAMENTO, SARRAFEAMENTO, SALGAMENTO COLORIDO, ESTAMPAGEM E DEMAIS SERVIÇOS REFERENTE A APLICAÇÃO DO PISO	M2	822,30	66	85,22	70.076,41
8.5	21.06.02	SUDECAP	FORNECIMENTO E LANÇAMENTO DE MATERIAL - AREIA	M3	10,52	84,04	108,51	1.141,53
8.6	PAI-GRA-015	SETOP	PLANTIO DE GRAMA ESMERALDA EM PLACAS, INCLUSIVE TERRA VEGETAL E CONSERVAÇÃO POR 30 DIAS	M2	692,08	16,44	21,23	14.692,86
8.7	85178	SINAPI	PLANTIO DE ARBUSTO COM ALTURA 50 A 100CM, EM CAVA DE 60X60X60CM	UN	215,00	65,45	84,51	18.169,65
8.8	73967/2	SINAPI	PLANTIO DE ARVORE REGIONAL, ALTURA MAIOR QUE 2,00M, EM CAVAS DE 80X80X80CM	UN	29,00	140,22	181,05	5.250,45
8.9	URB-COR-005	SETOP	CORDÃO DE CONCRETO PRÉ-MOLDADO BOLEADO 10 X 10 CM	M	431,85	26,11	33,71	14.557,66



PREFEITURA MUNICIPAL DE ARAXÁ/MG
Secretaria Municipal de Fazenda Planejamento e Gestão
Setor de Licitação - e-mail: licitacao@araxa.mg.gov.br
Rua Alexandre Gondim nº 112 - CEP 38183 -100 - Fone: 3691-7022/3691-7145

8.10	94273	SINAPI	ASSENTAMENTO DE GUIA (MEIO-FIO) EM TRECHO RETO, CONFECCIONADA EM CONCRETO PRÉ-FABRICADO, DIMENSÕES 100X15X13X30 CM (COMPRIMENTO X BASE INFERIOR X BASE SUPERIOR X ALTURA), PARA VIAS URBANAS (USO VIÁRIO). AF_06/2016	M	285,60	31,30	40,41	11.541,10
8.11	URB-RAM-005	SETOP	RAMPA PARA ACESSO DE DEFICIENTE, EM CONCRETO SIMPLES FCK = 25 MPA, DESEMPENADA, COM PINTURA INDICATIVA, 02 DEMÃOS	UN	8,00	247,57	319,66	2.557,28
8.12	URB-PAS-005	SETOP	PASSEIOS DE CONCRETO E = 8 CM, FCK = 15 MPA PADRÃO PREFEITURA.	M2	571,20	39,75	51,33	29.319,70
8.13	CPU0014	COMPOSIÇÃO	PISO DE LADRILHO HIDRAULICO TATIL DIRECIONAL E ALERTA	M2	125,94	72,2	93,22	11.740,13
8.14	84862	SINAPI	GUARDA-CORPO COM CORRIMAO EM TUBO DE ACO GALVANIZADO 1 1/2"	M	67,12	199,64	257,78	17.302,19
8.15	83.40.02	SUDECAP	LIXEIRA RETANGULAR BASCULAVEL 35L C/SUPORTE METAL.	UN	25,00	238,19	307,55	7.688,75
8.16	83.10.03	SUDECAP	BANCO DE MADEIRA E ESTRUTURA TUBULAR 140X45X70CM	UN	30,00	1251	1.615,29	48.458,70
8.17	CPU0006	COMPOSIÇÃO	BANCO DE ALVENARIA COM TAMPA EM GRANITO L = 40 CM E H = 45 CM DO PISO, REVESTIDO EM CERAMICA	M	21,20	232,94	300,77	6.376,32
8.18	EQP-PLA-005	SETOP	ESCORREGADOR MÉDIO METÁLICO PARA PLAYGROUND	UN	2,00	659,57	851,64	1.703,28
8.19	EQP-PLA-010	SETOP	GANGORRA METÁLICA COM DOIS LUGARES	UN	1,00	1024,25	1.322,51	1.322,51
8.20	EQP-PLA-035	SETOP	BALANCIM COM CINCO LUGARES METÁLICO PARA PLAYGROUND	UN	1,00	1238,29	1.598,88	1.598,88
8.21	18.41.01	SUDECAP	ROTACAO DIAGONAL DUPLA - APARELHO TRIPLO CONJUGADO	UN	2,00	1637,94	2.114,91	4.229,82
8.22	18.41.05	SUDECAP	SIMULADOR DE CAMINHADA TRIPLO CONJUGADO	UN	1,00	4413,81	5.699,11	5.699,11
8.23	18.41.06	SUDECAP	SIMULADOR DE CAVALGADA TRIPLO CONJUGADO	UN	1,00	3993,81	5.156,81	5.156,81
8.24	18.41.07	SUDECAP	SIMULADOR DE REMO (REMADA SENTADA)	UN	2,00	1851,31	2.390,41	4.780,82



PREFEITURA MUNICIPAL DE ARAXÁ/MG
Secretaria Municipal de Fazenda Planejamento e Gestão
Setor de Licitação - e-mail: licitacao@araxa.mg.gov.br
Rua Alexandre Gondim nº 112 - CEP 38183 -100 - Fone: 3691-7022/3691-7145

8.25	CPU0007	COMPOSIÇÃO	BICICLETÁRIO PARA 3 BIKES - FORNECIMENTO E INSTALAÇÃO	CJ	4,00	145,82	188,28	753,12
8.26	74064/1	SINAPI	FUNDO ANTICORROSIVO A BASE DE OXIDO DE FERRO (ZARCAO), DUAS DEMAOS	M2	40,27	15,57	20,10	809,47
8.27	73446	SINAPI	PINTURA DE SUPERFICIE C/TINTA GRAFITE	M2	40,27	15,64	20,19	813,09
SUBTOTAL ITEM 8,00								362.464,79
9			SERVIÇOS FINAIS					
9.1	9537	SINAPI	LIMPEZA FINAL DA OBRA	M2	2.541,92	1,85	2,39	6.075,19
SUBTOTAL ITEM 9,00								6.075,19
TOTAL GERAL								726.718,87



PREFEITURA MUNICIPAL DE ARAXÁ/MG
Secretaria Municipal de Fazenda Planejamento e Gestão
Setor de Licitação - e-mail: licitacao@araxa.mg.gov.br
Rua Alexandre Gondim nº 112 - CEP 38183 -100 - Fone: 3691-7022/3691-7145

ANEXO III - CRONOGRAMA FÍSICO-FINANCEIRO

CRONOGRAMA FÍSICO FINANCEIRO										
OBRA: CONSTRUÇÃO PRAÇA PÚBLICA ÁREA INSTITUCIONAL VILA SILVÉRIA										
ITEM	DISCRIMINAÇÃO DOS SERVIÇOS	VALOR	%	FISICO FINANCEIRO	1º MÊS %	2º MÊS %	3º MÊS %	4º MÊS %	5º MÊS %	TOTAL
1	SERVIÇOS PRELIMINARES	78.504,95	10,80%	FISICO (%)	80,00%				20,00%	100%
				FINANCEIRO (R\$)	62.803,96	-	-	-	15.700,99	78.504,95
2	ADMINISTRAÇÃO LOCAL	116.929,45	16,09%	FISICO (%)	20,00%	20,00%	20,00%	20,00%	20,00%	100%
				FINANCEIRO (R\$)	23.385,89	23.385,89	23.385,89	23.385,89	23.385,89	116.929,45
3	DEMOLIÇÕES E RETIRADAS	4.544,57	0,63%	FISICO (%)	50,00%	50,00%				100%
				FINANCEIRO (R\$)	2.272,29	2.272,29	-	-	-	4.544,57
4	TERRAPLENAGEM	5.037,60	0,69%	FISICO (%)	50,00%	40,00%	10,00%			100%
				FINANCEIRO (R\$)	2.518,80	2.015,04	503,76	-	-	5.037,60
5	INFRAESTRUTURA	25.697,59	3,54%	FISICO (%)		50,00%	30,00%	20,00%		100%
				FINANCEIRO (R\$)	-	12.848,80	7.709,28	5.139,52	-	25.697,59
6	INSTALAÇÕES HIDRAULICAS	58.087,81	7,99%	FISICO (%)			35,00%	55,00%	10,00%	100%
				FINANCEIRO (R\$)	-	-	20.330,73	31.948,30	5.808,78	58.087,81
7	INSTALAÇÕES ELETRICAS	69.376,92	9,55%	FISICO (%)			35,00%	55,00%	10,00%	100%
				FINANCEIRO (R\$)	-	-	24.281,92	38.157,31	6.937,69	69.376,92
8	PRAÇA (INFORMAÇÕES NO PROJETO ARQUITETONICO)	362.464,79	49,88%	FISICO (%)			30,00%	40,00%	30,00%	100%
				FINANCEIRO (R\$)	-	-	108.739,44	144.985,92	108.739,44	362.464,79
9	SERVIÇOS FINAIS	6.075,19	0,84%	FISICO (%)					100,00%	100%
				FINANCEIRO (R\$)	-	-	-	-	6.075,19	6.075,19
TOTAL GERAL		726.718,87	100,00%	FISICO (%)	12,52%	5,58%	25,45%	33,52%	22,93%	100%
				FINANCEIRO (R\$)	90.980,94	40.522,02	184.951,02	243.616,94	166.647,98	726.718,87



ANEXO IV

MEMORIAL DESCRITIVO ARQUITETURA E ESPECIFICAÇÕES TÉCNICAS.

Especificações Gerais e de Serviços

NOME DO PROJETO: PRAÇA VILA SILVÉRIO

ENDEREÇO: Avenida Prefeito Aracely de Paula, 4200 - Bairro Vila Silvéria - Araxá / MG.

ÁREA DE PROJETO: 4.466,00m²

PRAÇA VILA SILVÉRIA **MEMORIAL DESCRITIVO HIDROSSANITÁRIO**

1. INTRODUÇÃO

1.1 DESCRIÇÕES GERAIS

NOME DO PROJETO: PRAÇA VILA SILVÉRIA

ENDEREÇO: Avenida Prefeito Aracely de Paula, 4200 - Bairro Vila Silvéria - Araxá / MG

ÁREA DE PROJETO: 4466,00m²



1.2 DESCRIÇÕES GERAIS

O presente documento é parte integrante do projeto PRAÇA VILA SILVÉRIO e destina-se à orientação para a execução do projeto de construção da praça, bem como alimentação de pontos de torneiras de jardim destinados a irrigação e o projeto de drenagem de piso.

O presente Memorial Descritivo tem o objetivo de instruir o projeto e orientar a boa execução da obra em relação à projetos hidrossanitários. A construção deverá ser feita rigorosamente de acordo com projeto.



Toda e qualquer alteração que for necessária deverá ser introduzida no projeto. Poderá o Responsável Técnico paralisar os serviços ou mesmo mandar refazê-los, quando os mesmos não se apresentarem de acordo com o projeto, ou normas de boa técnica.

No projeto apresentado, entre as medidas tomadas em escalas e determinadas por cotas, prevalecerão sempre as últimas. Caberá à Contratada determinar os processos construtivos a serem utilizados para realização dos trabalhos. Toda e qualquer dúvida que venha a persistir relativa às especificações de serviços/materiais e/ou projetos deverá ser objeto de consulta prévia para os devidos esclarecimentos pela fiscalização.

2. INSTALAÇÕES DE ÁGUA FRIA

A alimentação das torneiras de jardim a serem instaladas na Praça Vila Silvério é proveniente do hidrômetro a ser instalado, alimentado diretamente pela rede pública. Após passar pelo medidor, esta água será destinada a alimentação dos pontos identificados no projeto.

2.3. NORMAS TÉCNICAS RELACIONADAS

ABNT NBR 5626, Instalação predial de água fria;

5. DRENAGEM DE PISO

O projeto de drenagem de piso desenvolvido contempla o dimensionamento da canaletas e caixas gradeadas desde a sua coleta até o lançamento em rede de água pluvial.

Nos locais com trânsito de veículo pesado sobre a tubulação e o recobrimento for insuficiente para absorver a carga do mesmo, as tubulações serão envelopadas.

As caixas gradeadas foram posicionadas de modo a receberem as vazões coletadas pelas canaletas e tem a altura variável, conforme a necessidade das declividades de projeto.

5.1. NORMAS TÉCNICAS RELACIONADAS

NBR 10844 - Instalações Prediais de água pluviais.



PRAÇA VILA SILVÉRIA

MEMORIAL DESCRITIVO ARQUITETURA

1. INTRODUÇÃO

1.1 DESCRIÇÕES GERAIS

NOME DO PROJETO: ÁREA INSTITUCIONAL - PRAÇA VILA SILVÉRIA

ENDEREÇO: Avenida Prefeito Aracely de Paula, 4200 - Bairro Vila Silvéria - Araxá/MG

ÁREA DE PROJETO: 2641,92 m²

COBERTURA VEGETAL: 701,55 m²

1.2 DESCRIÇÕES GERAIS

O presente documento é parte integrante do projeto Praça Vila Silvéria e destina-se à orientação para a construção da praça, contemplado pisos, canteiros, bancos, brinquedos e equipamentos. Este projeto foi desenvolvido de acordo com as NBR 6492/1994 - Representação de projetos de arquitetura e NBR 9050/2015 - Acessibilidade a edificações, mobiliário, espaços e equipamentos urbanos.

2. FASES DA OBRA

2.1 PROJETO, MATERIAIS, EQUIPAMENTOS E CRITÉRIOS DE ANALOGIA

Nenhuma alteração nas plantas, detalhes ou especificações, determinando ou não alteração de custo da obra ou serviço, será executada sem autorização do Responsável Técnico pela obra.

2.2 PLACA DE IDENTIFICAÇÃO DA OBRA

Deverá ser alocada uma placa de identificação da obra.

2.3 LOCAÇÃO DA OBRA E INSTALAÇÕES DO CANTEIRO

Feita a limpeza do terreno, será realizada a locação da obra, que deverá obedecer rigorosamente às indicações do projeto arquitetônico executivo e sua implantação. Deverá prever a utilização de equipamentos topográficos ou outros equipamentos adequados à perfeita locação, execução da obra e/ou serviços e seu respectivo acompanhamento, e de acordo com as locações e os níveis estabelecidos nos projetos.

Para a execução de obra deverá ser instalado previamente um barracão de obra (container) conforme normas de segurança, permanência e higiene, atendendo as necessidades dos funcionários da obra. O barracão (container) deverá ser equipado com entradas provisórias de água e energia elétrica.

Além disso, no perímetro da obra deverá ser colocado um tapume em chapa compensada, fechando o local onde serão executadas as obras.

Serão de uso obrigatório, os equipamentos de proteção individual como: capacetes, protetores faciais, óculos de segurança, equipamentos para proteção dos pés, pernas, mãos e braços, cintos de segurança, equipamentos de proteção auditiva, etc., conforme o caso.



3. ARQUITETURA

3.1 CONSIDERAÇÕES GERAIS

Os acessos à praça dão-se por todas as ruas constituintes do quarteirão: Avenida Prefeito Aracely de Paula, Rua Francisco Batista da Costa, Rua Fertiza e Rua Juvelino Alves Bitencourt.

Foram considerados substituição de meio-fio existente em todo o entorno do projeto, assim como, novos passeios em todo o entorno.

Foram previstos rebaixos de meio-fio para acessibilidade em todo entorno, sendo uma rampa por rua.

A cota de assentamento da praça foi projetada para equilibrar os volumes de corte e aterro, entre Avenida Prefeito Aracely de Paula e Rua Fertiza, ficando num nível intermediário entre essas ruas paralelas. O acesso pela Rua Fertiza faz-se por rampa e degraus, enquanto o acesso pela Avenida Prefeito Aracely de Paula faz-se exclusivamente por degraus. Os acessos pelas ruas transversais; Rua Francisco Batista da Costa e Rua Juvelino Alves Bitencourt faz-se diretamente pelo passeio, sem desníveis.

Para conter o platô da praça foi projetado arrimo, de forma circular, voltado para a Avenida Prefeito Aracely de Paula de aproximadamente h=140cm. Sobre o mesmo subirá mureta em alvenaria h=90cm para encosto de banco. Nas laterais do arrimo, foram projetadas 2 escadas de acesso.

Todo o piso da praça em concreto estampado.

Os canteiros definidos em projetos terão arremate em cordão boleado.

Foram previstos estacionamentos para veículos em piso intertravado, na Avenida Prefeito Aracely de Paula e na Rua Fertiza.

Na Praça foram definidos usos distintos para espaços distribuídos em equipamentos de ginástica e brinquedos (sobre caixa de areia).

Além disso, foram previstos demais mobiliários urbanos como bancos, lixeiras e luminárias.

3.2 ACESSIBILIDADE

Com base no artigo 80 do Decreto Federal N°5.296, de 2 de Dezembro de 2004, a acessibilidade é definida como “Condição para utilização, com segurança e autonomia, total ou assistida, dos espaços, mobiliários e equipamentos urbanos, das edificações, dos serviços de transporte e dos dispositivos, sistemas e meios de comunicação e informação, por pessoa portadora de deficiência ou com mobilidade reduzida”. O projeto arquitetônico baseado na norma ABNT NBR 9050 - Acessibilidade a edificações, mobiliário, espaços e equipamentos urbanos, prevê além dos espaços com dimensionamentos adequados, todos os equipamentos de acordo com o especificado na norma, tais como: barras de apoio, equipamentos sanitários, sinalizações visuais e táteis. Tendo em vista a legislação vigente sobre o assunto, o projeto prevê:

- Piso tátil, alerta e direcional em ladrilho hidráulico.
- Rampas com inclinação máxima de 8,33%.
- Rebaixo de meio-fio (rampa de passeio) em todas as ruas.



3.3 REFERÊNCIAS NORMATIVAS

ABNT NBR 9050 - Acessibilidade a edificações, mobiliário, espaços e equipamentos urbanos.

ABNT NBR 6492 - Representação de Projetos de Arquitetura.

ABNT NBR 12255:1990 - Execução e utilização de passeios públicos.

4. GUARDA-CORPO (sobre arrimo)

Guarda-corpo metálico h=105 cm em aço carbono Ø 1 ½ fixação do tubo interno ao piso, pintura em tinta esmalte sintético cor grafite sobre fundo antioxidante, longarinas de Ø 1 ½ com espaçamento de até 15cm entre elas.

5. PISO ESTAMPADO (Praça) Piso

Piso cimento desempenado, com argamassa de cimento e areia; com 5cm de espessura sobre contra piso de 3:1, e tela aramada de aço galvanizado a fim de evitar trincas ou deformações do piso. Piso a ser pigmentado nas cores terracota e cinza, carimbado com formas de borracha ou PU, seco e envernizado, conforme indicado desenhos de piso em projeto arquitetônico.

6. PISO INTERTRAVADO (Estacionamentos da Av. Prefeito Aracely de Paula e na Rua Fertiza).

Piso intertravado em bloco pré-moldado (bloquete), assentado sobre base e subleito, arremate de piso em cordão pré-moldado boleado h=10cm.

Demarcação de vagas no piso, em tinta acrílica cor amarela l=10cm. 6

6.2 PASSEIO EM CIMENTO DESEMPENADO

Passeio em cimento desempenado, com argamassa de cimento e areia; com 3cm de espessura e acabamento camurçado; Placas de: aproximadamente 1,00m (comprimento) x 1,00m (largura) x 3cm (altura).

Deverá ser utilizado piso em placa de concreto tátil 30x30cm, alerta, cor terracota (vermelho), conforme NBR/ABNT 9050.

6.3 CORRIMÃO (RAMPA)

Corrimão em tubo galvanizado de 2 ½" com alturas de 70/92 cm, com a mesma pintura do guarda corpo e com alça de fixação ao guarda corpo em tubo de 1".

6.4 TIPOS DE BANCO

Bancos em madeira ripada com pés e estrutura em ferro fundido.

Banco circular, em alvenaria, h=45cm e encosto h=45cm revestidos em cacos de azulejos coloridos: 25% branco, 25% azul, 25% cinza e 25% verde.

6.5 LIXEIRAS

Lixeira basculável, pintura em tinta esmalte sintético cor preto fosco.



6.5.1 PAISAGISMO

Os jardins deverão ter arremates em cordão boleado (h=10cm); e receberão grama esmeralda conforme projeto.

Foram sugeridos os seguintes plantios: grama esmeralda; arbustos (pingo-de-ouro e azaléia); árvores (jacarandá-mimoso e Ipê amarelo) e palmeiras (palmeira imperial).



MEMORIAL DESCRITIVO
DA SONDAGEM À PERCUSSÃO

Sondagem à percussão SPT Ø 2 ½”

Apresentamos o Memorial Descritivo da sondagem SPT (Standard Penetration Test), realizada no local citado acima referente a 01 (um) furo, totalizando 9,20m sondados.

A sondagem foi executada de acordo com as seguintes normas da ABNT:

- a) NBR-6484/2001: “Solos - Sondagens de Simples Reconhecimento com SPT Método de Ensaio”;
- b) NBR-6502/95: “Rochas e Solos - Terminologia”;
- c) NBR-8036/83: “Programação de Sondagens de Simples Reconhecimento de Solos para Fundações de Edifícios”;
- d) NBR-13441/95: “Rochas e Solos - Simbologia”.

MÉTODO:

A sondagem iniciou-se com emprego por trado manual até a profundidade de 1 m. Nas operações subsequentes de perfuração, intercaladas às de ensaio e amostragem, foi utilizado o trado helicoidal até atingir o nível de água, após isso foi utilizado o método da perfuração por circulação de água.

O ensaio foi realizado até que o solo se tornou impenetrável.

A NBR 6484/2001 estabelece os seguintes critérios para a paralisação da sondagem:

- a) Quando, em 3 m sucessivos, se obtiver 30 golpes para penetração dos 15 cm iniciais do amostrador-padrão;
- b) Quando, em 4 m sucessivos, se obtiver 50 golpes para penetração dos 30 iniciais do amostrador-padrão;
- c) Quando, em 5 m sucessivos, se obtiver 50 golpes para a penetração dos 45 cm do amostrador-padrão;

Foram coletadas amostras pouco deformadas com o amostrador. A extração das amostras foram realizadas com a cravação do amostrador padrão de Ø 2” externo e Ø 1 interno, através de golpes com martelo de 65 Kg em queda livre de 75 cm. A cada metro de perfuração registrou-se no campo o nº de golpes para cravação de 45 cm do amostrador, sendo divididas em 3 etapas de 15 cm.

Nos perfis de sondagem apresentados, estão assinalados numérica e graficamente o número de golpes necessários para a cravação dos 30 cm iniciais (I) e 30 cm finais (F).

Nos trechos que a penetração do amostrador é inferior a 45 cm, o registro é apresentado sobre a forma fracionária, onde o numerador indica o nº de golpes e o denominador a penetração.



IDENTIFICAÇÃO E DESCRIÇÃO DAS AMOSTRAS:

As amostras coletadas foram identificadas e descritas conforme a **NBR-6484/2001**. Para a classificação da compactidade dos solos granulares e da consistência dos solos finos, foi utilizada a tabela da **NBR-6484/2001**, inserida no anexo A (Tabela dos estados de compactidade e de consistência). A terminologia empregada está de acordo com a **NBR-6502/95**. A convenção gráfica utilizada foi a prescrita pela **NBR-13441/95**.

Os boletins de sondagens apresentados contêm as seguintes informações:

- A determinação dos tipos de solo em suas respectivas profundidades de ocorrência;
- A posição do nível de água (NA);
- Os índices de resistência à penetração (N) a cada metro.

Anotação de impenetrável, quando citada nos boletins, não indica necessariamente que tenha sido encontrado o topo rochoso, mas que foi encontrado um obstáculo não penetrável pelo equipamento de sondagens à percussão.

As amostras permanecerão em nossas instalações à disposição dos senhores por um período de 60 dias a contar desta data.



ANEXO V

MODELO TERMO DE CREDENCIAMENTO

A

PREFEITURA MUNICIPAL DE ARAXÁ - MG

PROCESSO LICITATÓRIO Nº 075/2018

Modalidade Tomada de Preços nº 02.001/2018

Credencio o(a) Senhor(a) _____,
(nacionalidade, estado civil, profissão), portador do Registro de Identidade nº _____,
expedido pela _____, devidamente inscrito no Cadastro de Pessoas Físicas (CPF), sob o nº
_____, residente na rua _____, nº
_____, cidade de _____ a participar da Licitação instaurada pelo Município de Araxá-MG,
na modalidade Tomada de Preços 02.001/2018, na qualidade de REPRESENTANTE LEGAL,
outorgando-lhe plenos poderes para pronunciar-se em nome da empresa
_____, CNPJ/MF nº _____, bem
como praticar os atos necessários para representar a empresa, usando dos recursos legais e
acompanhando-os, conferindo-lhes, ainda, poderes especiais para assinar ata, desistir de recursos,
interpô-los e demais condições necessária ao fiel cumprimento deste termo.

_____, em ____ de _____ de 2018.

Nome do dirigente da empresa
Assinatura do dirigente da empresa
(firma reconhecida)

CARIMBO DA EMPRESA



ANEXO VI

MODELO DE PROPOSTA DE PREÇOS

A

Prefeitura Municipal de Araxá - MG

Comissão Permanente de Licitação

Processo Licitatório nº 075/2018

Modalidade Tomada de Preços nº 02.001/2018

Apresentamos nossa proposta para a execução plena do objeto do referido Processo licitatório, pelos preços unitário e global nela definidos, e declaramos que estão incluídas no preço global desta proposta todas as despesas com instalações de máquinas, equipamentos próprios, como também as despesas de aquisição de ferramentas materiais, inclusive o seu transporte até o local de execução da obra, seu armazenamento e guardam, todos os equipamentos de segurança individual e coletiva e providências pertinentes, assim como as despesas relativas à mão de obra necessária a tais atividades, incluindo as previstas em leis sociais, seguros, fretes, impostos de qualquer natureza, lucro e outros encargos ou acessórios, tais como os tributários, trabalhistas, previdenciários, securitários e operacionais, e atende a todas as condições exigidas pelo Edital e por seus respectivos anexos.

Declaramos que estamos de pleno acordo com todas as condições estabelecidas no Edital e nos seus respectivos anexos, estando plenamente cientes das obrigações e responsabilidades nele estabelecidas.

Depois de homologado o resultado, nos comprometemos a assinar o **CONTRATO PARA EXECUÇÃO DOS SERVIÇOS**, no prazo determinado no documento de convocação.

O prazo de validade desta proposta é de 60 (sessenta) dias corridos, contados da data da abertura da licitação.

Propomo-nos a cumprir o prazo de entrega e aceitamos as condições de pagamento conforme determina o Edital.

ITEM	CÓDIGO	DESCRIÇÃO	UN	QTDE	PREÇO UNIT. C/ BDI	TOTAL

O Valor global da proposta é de R\$ _____ (_____)

_____, _____ de _____ de 2018.

Nome e assinatura do representante legal da Empresa.



ANEXO VII

MODELO DE DECLARAÇÃO GERAL

A Prefeitura Municipal de Araxá - MG
Comissão Permanente de Licitação
PROCESSO LICITATÓRIO Nº 075/2018
Modalidade Tomada de Preços nº 02.001/2018

A Empresa _____, com sede na Rua/Av. _____ nº _____, Bairro _____ na cidade de _____ Estado de _____, inscrita no CNPJ sob o nº _____, neste ato representada pelo seu Sócio gerente/Administrador o Sr. _____, inscrito no CPF nº _____ e RG nº _____ SSP/_____, que subscreve a presente, **DECLARA, POR ESTE E NA MELHOR FORMA DE DIREITO, QUE:**

1 - CONHECE E CONCORDA com os termos do Edital TOMADA DE PREÇOS nº 02.001/2018, e dos respectivos anexos. **DECLARA** que, estão incluídos na proposta todos os custos diretos e indiretos. **DECLARA** ainda, que acatará integralmente quaisquer decisões que venham a ser tomadas pela Comissão Permanente de Licitações ou pela Prefeitura, quanto a habilitação, classificação e adjudicação, ressalvados os direitos legais de recursos permitidos à licitante.

2 - NÃO EXISTE NENHUM IMPEDIMENTO SUPERVENIENTE no que diz respeito a habilitação/ participação para a presente licitação, por não ter ou estar sofrendo nenhuma penalidade no âmbito da Administração Federal, Estadual ou Municipal, centralizada e autárquica, não se encontrando em concordata ou estado falimentar, arcando civil e criminalmente pela presente afirmação.

3 - NÃO FOI DECLARADA INIDÔNEA NEM SUSPENSA do direito de licitar ou contratar com a Administração Pública, nos termos do inciso IV do artigo 87 da Lei 8.666, de 21 de junho de 1993 e suas alterações, bem como comunicarei qualquer fato ou evento superveniente à entrega dos documentos para cadastramento, que venha alterar a atual situação quanto à capacidade jurídica, técnica, regularidade fiscal e econômico-financeira.

4 - Que por este e na melhor forma de direito, que **ASSUMIMOS O COMPROMISSO** de executar o objeto do referido Processo licitatório, de acordo com as especificações contidas no Edital, assim como atendendo as Normas Técnicas e Legislações vigentes cabíveis.

5 - QUE ASSUMIMOS O COMPROMISSO de manter os preços conforme condição expressa em nossa Proposta de preços, incluindo nestes preços todos os custos diretos, indiretos e benefícios necessários à perfeita execução do objeto da Licitação em questão, tais como: mão de obra, seguros, encargos trabalhistas e previdenciários, lucros, depreciações e quaisquer outras despesas acessórias e necessárias não especificadas no Edital, relativas ao objeto desta licitação.

6 - Por este e na melhor forma de direito, que **não possuímos** em nosso quadro societário servidor público da ativa, e empregado de empresa pública ou de sociedade de economia mista e por fim nenhum tipo de impedimento para celebrar contrato com a prefeitura municipal de Araxá-MG, ou com qualquer entidade da administração pública, ficando em caso positivo, ressalvado a CPL o direito de analisar os fatos para eventual impugnação, observados os termos do Edital Tomada de Preços 02.001/2018 e dos respectivos documentos e anexos da licitação.

7 - Por fim, **DECLARAMOS** para fins do disposto no inciso V do artigo 27 da Lei nº 8.666, de 21 de junho de 1993 em cumprimento do disposto no [inciso XXXIII do art. 7º da Constituição Federal](#). ([Incluído pela Lei nº 9.854, de 1999](#)) que **NÃO EMPREGAMOS MENOR** de 18 (dezoito) anos em trabalho noturno, perigoso ou insalubre e de qualquer trabalho a menores de 16 anos, () salvo na condição de aprendiz a partir de 14 anos de idade.

_____, _____ de _____ de 2018.

Nome
REPRESENTANTE LEGAL DA EMPRESA
Carimbo de CNPJ



ANEXO VIII

ATESTADO DE VISITA TÉCNICA DE OBRA

Prefeitura Municipal de Araxá - MG
Comissão Permanente de Licitação
PROCESSO LICITATÓRIO Nº 075/2018
Modalidade Tomada de Preços nº 02.001/2018

Declaramos para fins de direito que a Empresa _____, inscrita no CNPJ nº _____, com Rua/Av. _____ nº _____, Bairro _____ - _____ - _____, através de seu representante técnico o Engº. _____, **CREA/CAU nº _____**, esteve no local de execução da obra destinado a **contratação de empresa especializada em engenharia civil, incluindo o fornecimento de material e mão de obra para construção de Praça Pública no Bairro Vila Silvéria, conforme previsto no edital e seus anexos**, visitando e tomando conhecimento de todas as informações e das condições locais para cumprimento das obrigações do objeto da referida Tomada de Preços. A visita realizada e os elementos necessários á elaboração da proposta, bem como, o desenvolvimento dos serviços a serem realizados, de modo a não incorrer em omissões que jamais poderão ser alegadas pela empresa em favor de eventuais pretensões de acréscimos de serviços. Não serão aceitas reclamações posteriores sob alegação de aumento de serviços ou materiais não relacionados no projeto básico.

Araxá/MG, ____ de _____ de 2018.

Vicente Martins de Oliveira Júnior
Engenheiro Civil CREA-MG 21.748/D
Assessor Executivo
Secretaria Municipal de Obras Públicas e Mobilidade Urbana



ANEXO IX

MODELO DE CARTA IDENTIFICAÇÃO DO RESPONSÁVEL PELA ASSINATURA DO CONTRATO
PESSOA JURÍDICA/CONTA CORRENTE

Prefeitura Municipal de Araxá - MG
Comissão Permanente de Licitação
PROCESSO LICITATÓRIO Nº 075/2018
Modalidade Tomada de Preços nº 02.001/2018

Identificação do responsável pela assinatura do contrato, se necessário, caso vencedora.

Razão Social:			
CNPJ:			
Nome do representante:			
Cargo na Empresa:			
CPF:	RG:	Órgão Expedidor:	
Nacionalidade:			
Estado civil:			
Profissão:			
Endereço residencial:			
Bairro:			
Cidade:			
CEP:			
E-mail:			
Telefone comercial:			Celular:
Dados bancários da empresa para recebimento de pagamentos:			
Banco:			
Agência:			
Conta corrente:			

Local e Data

Representante Legal ou Procurador do Licitante
(nome e assinatura)



ANEXO X

MODELO DE DECLARAÇÃO DE DISPONIBILIDADE DE PESSOAL/ APARELHAMENTO TÉCNICO E CONHECIMENTO DAS CONDIÇÕES E LOCAL DA OBRA

A Prefeitura Municipal de Araxá - MG
Comissão Permanente de Licitação
PROCESSO LICITATÓRIO Nº 075/2018
Modalidade Tomada de Preços nº 02.001/2018

A Empresa _____, com sede na Rua/Av. _____ nº _____, Bairro _____ na cidade de _____ Estado de _____, inscrita no CNPJ sob o nº _____, neste ato representada pelo seu Sócio gerente/Administrador o Sr. _____, inscrito no CPF nº _____ e RG nº _____ SSP/_____.

DECLARA, PARA FINS DE DIREITO, EM ATENDIMENTO AO INCISO II E III DO ART. 30 DA LEI 8.666/93, QUE:

- 1** - Caso seja declarada vencedora do objeto licitado, que dispomos de aparelhamento e pessoal técnico adequado e qualificado para a prestação dos serviços.
- 2** - Que recebemos os documentos e tomamos conhecimento de todas as informações, bem como as condições e peculiaridade inerentes à natureza dos trabalhos, locais e elementos necessários que possam vir a ter influência no valor da proposta destinado ao cumprimento das obrigações do objeto da licitação.
- 3** - Que não visitamos o local onde será executado o objeto da licitação, por opção própria, assumindo assim e CONCORDANDO com todas as condições estabelecidas no Edital e seus Anexos, e que, ainda, assumimos toda e qualquer responsabilidade pela ocorrência de eventuais prejuízos em virtude da omissão na verificação das condições do local de execução do objeto do referido Processo Licitatório.
- 4** - Assumimos total responsabilidade por esta declaração e ficando impedida, no futuro, de pleitear, por força do conhecimento declarado, quaisquer alterações contratuais de natureza técnica ou financeira.

Por ser a expressão da verdade, firmamos o presente.

_____, _____ de _____ de 2018.

Nome/Assinatura Representante legal empresa



ANEXO XI

MODELO DE DECLARAÇÃO

ENQUADRAMENTO COMO MICRO-EMPRESA OU EMPRESA DE PEQUENO PORTE

[nome da empresa], endereço completo, inscrita no CNPJ sob o n.º **[xxxx]**, neste ato representada pelo **[cargo] [nome do representante legal]**, portador da Carteira de Identidade nº **[xxxx]**, inscrito no CPF sob o nº **[xxxx]**, para fins do disposto no Edital **Tomada de Preços nº 02.001/2018, D E C L A R A**, sob as penas da lei, que cumpre os requisitos legais para a qualificação como microempresa ou empresa de pequeno porte estabelecidos pela Lei Complementar nº 123, de 14 de dezembro de 2006, em especial quanto ao seu art. 3º, estando apta a usufruir o tratamento favorecido estabelecido nessa Lei Complementar.

Declaro, ainda, que a empresa está excluída das vedações constantes do parágrafo 4º do artigo 3º da Lei Complementar nº 123, de 14 de dezembro de 2006, e que se compromete a promover a regularização de eventuais defeitos ou restrições existentes na documentação exigida para efeito de regularidade fiscal, caso seja declarada vencedora do certame.

Declaro, mais, sob as penalidades desta lei, ser:

() **MICROEMPRESA** - Receita bruta anual igual ou inferior a R\$ 360.000,00 e estando apta a fruir os benefícios e vantagens legalmente instituídas por não se enquadrar em nenhuma das vedações legais.

() **EMPRESA DE PEQUENO PORTE** - Receita bruta anual superior a R\$ 360.000,00 e igual ou inferior a R\$ 4.800.000,00, estando apta a fruir os benefícios e vantagens legalmente instituídas por não se enquadrar em nenhuma das vedações legais.

[local], _____ de Janeiro de 2018.

Representante Legal ou Procurador do Licitante
(nome e assinatura)
(firma reconhecida)

Contador da Licitante e nº do CRC
(nome e assinatura)
(firma reconhecida)



ANEXO XII - MINUTA DE CONTRATO

CONTRATO DE SERVIÇOS DE ENGENHARIA QUE ENTRE SI CELEBRAM O MUNICÍPIO DE ARAXÁ-MG E A EMPRESA _____.

Ref. Processo Licitatório nº 075/2018.

Modalidade Tomada de Preços nº 02.001/2018

Contrato nº _____/2018

Pelo presente instrumento o **MUNICÍPIO DE ARAXÁ - MG**, inscrito no CNPJ sob nº 18.140.756/0001-00, com sede na Rua Presidente Olegário Maciel, nº 306, CEP: 38.183-186, Centro, a seguir denominado **CONTRATANTE**, neste ato representado por seu Prefeito Municipal, o Dr. **ARACELY DE PAULA**, brasileiro, agente político, inscrito no CPF 004.554.826-91, residente e domiciliado na Rua Padre Alaor, 120, Apto. 701, CEP. 38.184-018, Centro, Araxá-MG, e a empresa _____, pessoa jurídica de direito privado, inscrita no CNPJ nº _____ e Insc. Estadual nº _____, com sede na Rua/Avenida _____ nº _____, Bairro _____, _____, a seguir denominada **CONTRATADA**, neste ato representada por _____ (qualificação do representante), portador do CPF nº _____, residente e domiciliado a Rua/Avenida _____ nº _____, Bairro _____, _____, resolvem firmar o presente Contrato de Prestação de Serviços de Engenharia conforme previsto no objeto abaixo, em conformidade com o Processo Licitatório nº 075/2018 na modalidade Tomada de Preços nº 02.001/2018, sob a regência da Lei Federal nº 8.666/93, Lei Federal nº 8.883/94, cada qual naquilo que couber, e mediante as seguintes cláusulas e condições:

1 - CLÁUSULA PRIMEIRA - DO OBJETO

1.2 1.1 - Constitui objeto do presente instrumento a contratação de empresa especializada em engenharia civil, incluindo o fornecimento de material e mão de obra para construção de Praça Pública no Bairro Vila Silvéria, conforme Processo Licitatório modalidade Tomada de Preços nº 02.001/2018.

1.2 - Os serviços, objeto deste contrato, serão executados em obediência ao Edital Tomada de Preços nº 02.001/2018 e seus anexos que passam a fazer parte integrante deste contrato, como se nele transcritos estivessem.

1.3 - Os serviços serão contratados na forma de execução indireta, em regime de **empreitada por preço unitário**, na forma deste contrato, obedecendo integralmente, às especificações fornecidas pelo **CONTRATANTE** integrantes da proposta da **CONTRATADA**.

2 - CLÁUSULA SEGUNDA - DA VIGÊNCIA E EXECUÇÃO DO CONTRATO

2.1 - O presente contrato terá vigência a partir da data de sua assinatura vigorando por 8(oito) meses, ou seja, até _____, com eficácia legal a partir da publicação de seu extrato.

2.2 - O prazo para execução da obra será de 5(cinco) meses, a partir da assinatura deste contrato, conforme previsto no cronograma físico financeiro.

3 - CLÁUSULA TERCEIRA - DA PRORROGAÇÃO

3.1 - O prazo de vigência do presente contrato poderá ser prorrogado, se isto interessar as partes, desde que devidamente justificado nos termos do art. 57, da Lei 8.666/93 e alterações.



4 - CLÁUSULA QUARTA - DO PREÇO E PAGAMENTO

4.1 - O preço global pela execução dos serviços objeto do presente contrato fica estimado em **R\$** (.....).

4.2 - Os pagamentos serão efetuados da seguinte forma:

4.2.1 - A **CONTRATADA** obterá pagamentos somente referentes aos serviços efetivamente executados, conforme medições efetuadas pela fiscalização do **CONTRATANTE**, observado o cronograma físico financeiro.

4.2.1.1 - A primeira medição só será paga após a apresentação obrigatória do:

- a) Relatório fotográfico (impresso e gravados em um CD);
- b) Apresentação da matrícula da obra(s) junto ao INSS;
- c) ART autêntica, quitada e registrada no CREA ou RRT autêntico, quitado e registrado no CAU;
- d) Diário de obras com as ocorrências diárias;
- e) Apresentação GFIP (Guia de recolhimento do FGTS e informações a Previdência Social).

4.2.1.2 - Nas medições mensais, até o término comprovado da obra, o pagamento só será efetuado após a apresentação obrigatória de:

- a) Diário de obras com as ocorrências mensais;
- b) Relatório fotográfico (impresso e gravados em um CD);
- c) Apresentação GFIP (Guia de recolhimento do FGTS e informações a Previdência Social);
- d) Apresentação GPS (Guia de Previdência Social).

4.2.1.2.1 - A última medição só será paga mediante a apresentação de Prova de regularidade para com a Seguridade Social (INSS) e a relativa ao Fundo de Garantia por Tempo de Serviço (FGTS), bem como laudo de recebimento provisório das obras emitidas pela fiscalização/supervisão do **CONTRATANTE**.

4.3 - Os pagamentos serão efetuados em até 30 (trinta) dias após a emissão da nota fiscal e respectiva medição.

4.4 - As medições devem observar os preços unitários constantes da Proposta vencedora, levando-se em conta o avanço físico real dos serviços que, apresentado pela **CONTRATADA**, houver sido aprovado pelo **CONTRATANTE**.

4.5 - O item relativo à Administração Local será medido em valor proporcional a cada medição de serviços efetivamente executados, cumulativamente até o total da verba constante da Planilha de Quantitativos e Preços Unitários.

4.6 - Não será devido pagamento da despesa relativa à Administração Local, sobre os itens Mobilização / Desmobilização e Instalação do canteiro de Obra.

4.7 - O valor a **(lo)** da Administração Local a ser pago em cada medição será calculado da seguinte forma:

$$\text{AL (mensal)} = \frac{\text{AL}}{\text{VC} + \text{AL}} \times \text{Valor da medição dos serviços executados no mês.}$$

AL (mensal) → Valor a ser pago em cada medição mensal;



AL → Valor total da verba Administração Local constante do Quadro de Quantidades e Preços Unitários;

VC → Valor inicial do contrato (Io) menos os valores relativos à Mobilização/Desmobilização e Instalação e Manutenção do canteiro de obra (se houverem).

4.8 - Em caso de adiamento que implique em aumento de valor contratual ou prorrogação de prazo, não haverá alteração no valor definido na Planilha de Quantitativos e Preços Unitários para o item Administração Local.

4.9 - Quando ocorrer execução total do objeto contratual em prazo ou valor inferior aos definidos inicialmente ou restar resíduo, será devido o pagamento total da verba remanescente na medição final.

4.10 - Em caso de medição zero, ou paralisação da obra, não será devido nenhum pagamento relativo à Administração Local.

4.11 - Todos os demais serviços serão medidos de acordo com os critérios de medição e pagamentos estabelecidos no Edital.

4.12 - Somente após o cumprimento de todas as exigências acima será contado o prazo para a liberação do pagamento.

4.13 - Em caso de irregularidade na emissão dos documentos fiscais, o prazo de pagamento será contado a partir de sua reapresentação, desde que devidamente regularizados.

4.14 - O **CONTRATANTE** poderá reter o pagamento das faturas nos seguintes casos:

I - imperfeição dos serviços executados;

II - obrigação da **CONTRATADA** com terceiros que, eventualmente, possa prejudicar o **CONTRATANTE**;

III - débito da **CONTRATADA** para com o **CONTRATANTE** quer provenha da execução do contrato, quer resulte de outras obrigações, conforme art. 55 da Lei 8.666/93;

IV - não cumprimento das obrigações contratuais, hipótese em que o pagamento ficará retido até que a **CONTRATADA** atenda a cláusula infringida.

4.15 - Nenhum pagamento isentará a **CONTRATADA** das responsabilidades e obrigações, nem implicará aceitação definitiva das obras e serviços executados.

4.16 - É de responsabilidade integral da **CONTRATADA** conhecer todas as composições preços e serviços, conforme os códigos dos itens em precificação, bem como as especificações de cada insumo que as compõem.

4.17 - Inclui-se no preço ajustado no contrato todas as despesas verificadas para a execução das obras, serviços, instalações e fornecimentos contratados, inclusive mão de obra comum, técnica, especializada, e de supervisão; transporte de peças e empregados; utilização de ferramentas e de instrumentos especiais necessários à correta execução das obras, serviços, instalações e fornecimentos; obrigações tributárias, trabalhistas, prêmio de seguro, acidentes do trabalho, parafiscais, infortunistas, providenciárias, fiscais, etc.

4.18 - Todas as notas fiscais deverão constar o número do processo licitatório, sob pena de devolução pelo **CONTRATANTE**.

4.19 - A Cada NF/Fatura apresentada será descontado, pelo **CONTRATANTE**, o percentual de 11% (onze por cento), referente a seguridade social, correspondente ao valor da mão de obra utilizada para realização dos serviços



5 - CLÁUSULA QUINTA - DO EQUILÍBRIO ECONÔMICO FINANCEIRO

5.1 - Na hipótese de fatos imprevisíveis, ou previsíveis, porém, de consequências incalculáveis, retardadores ou impeditivos da execução do ajustado, ou ainda, em caso de força maior, caso fortuito ou “fato do príncipe”, configurando álea econômica extraordinária e extracontratual, este contrato poderá ser alterado, para restabelecer a relação que as partes pactuaram inicialmente entre os encargos do contrato e a retribuição da Administração para a justa remuneração do fornecimento, objetivando a manutenção do equilíbrio econômico - financeiro inicial do contrato.

6 - CLÁUSULA SEXTA - DO REAJUSTE

6.1 - A periodicidade de reajuste do valor do presente contrato será anual, contado a partir da data limite para apresentação das propostas, conforme disposto no art. 3º, §1º da Lei 10.192/2001 e art. 40, XI da Lei 8.666/93, mediante aplicação de índices.

6.1.1 - Os índices utilizados para reajuste tem por base o Índice Nacional de Custo da Construção Civil - INCC, calculado e divulgado pela Fundação Getúlio Vargas - FGV para as colunas específicas, publicado na Revista Conjuntura Econômica, ou outro que venha substituí-lo.

As medições serão reajustadas na forma da lei com aplicação da seguinte fórmula de reajuste:

$$R = \frac{li - lo}{lo} \times V$$

Onde:

R = Valor da parcela de reajustamento procurado.
lo = Índice de preço verificado no mês Da proposta.
li = Índice de preços referente ao mês de reajustamento.
V = Valor a preços iniciais da parcela do contrato de obras ou serviços a ser reajustado.
li e lo = Fornecidos pelo INCC - FGV, Coluna 35.

6.2 - Caso os valores dos índices não estejam divulgados na data do cálculo do reajuste, serão utilizados os últimos índices disponíveis e o cálculo do reajuste será corrigido na medição seguinte.

6.3 - Caso ocorra eventuais atrasos na execução de responsabilidade da contratada, os reajustes serão calculados somente até as datas contratuais do evento gerador.

6.4 - Os reajustes serão formalizados por meio de apostilamento.

7 - CLÁUSULA SÉTIMA - DA FISCALIZAÇÃO

7.1 - Será competente para acompanhar, fiscalizar, conferir e autorizar o objeto deste contrato a Secretaria Municipal de Obras Públicas e Mobilidade Urbana da Prefeitura ou Comissão especialmente designada, observados os art. 67 a 70 da Lei Federal n.º 8.666/93.

7.2 - A **CONTRATADA** é obrigada a assegurar e facilitar o acompanhamento e a fiscalização dos serviços, bem como o acesso às fontes de informações que forem julgadas necessárias.

7.3 - O **CONTRATANTE** reserva-se o direito de não receber os serviços em desacordo com o previsto neste instrumento, podendo rescindi-lo e aplicar o disposto no art. 24, inciso XI, da Lei Federal nº 8.666/93.

7.4 - O responsável pelo acompanhamento da obra/serviços será o Sr. Marco Aurélio Rios, CPF nº 322.612.686-53, Engenheiro Civil CREA-MG nº 32.413/D, ou em sua falta outro que o Município de Araxá indicar.



7.5 - As decisões, comunicações, ordens ou solicitações deverão se revestir, obrigatoriamente, da forma escrita e obedecer às normas emanadas pelo **CONTRATANTE**.

8 - CLÁUSULA OITAVA - DO RECEBIMENTO DAS OBRAS E SERVIÇOS

8.1 - As obras e serviços serão recebidos:

I - provisoriamente, através de vistoria executada pelo responsável por seu acompanhamento e/ou fiscalização, mediante termo circunstanciado assinado pelas partes, em até 15 (quinze) dias da comunicação escrita da **CONTRATADA** e desde que considerados pelo **CONTRATANTE** em condições de funcionamento;

II - definitivamente, através de vistoria executada por profissional habilitado ou pela Secretaria Municipal de Obras Públicas e Mobilidade Urbana designada pela autoridade competente, mediante termo circunstanciado assinado pelas partes, após decorridos, no máximo, 90 (noventa) dias do recebimento provisório, e atendidas todas as exigências contratuais.

8.2 - A **CONTRATANTE** não aceitará ou receberá qualquer serviço com atraso, defeitos ou imperfeições, em desacordo com as especificações e condições constantes deste edital e seus anexos ou em desconformidade com as normas legais ou técnicas pertinentes ao objeto, cabendo à Contratada efetuar os reparos necessários em prazo a ser determinado, sem direito a indenização, sob pena de aplicação de sanções previstas e/ou rescisão contratual.

8.3 - Ao considerar concluídos os serviços a **CONTRATADA** solicitará a Secretaria Municipal de Obras Pública e Mobilidade Urbana, em até 15 (quinze) dias, que proceda a vistoria para fins de recebimento provisório dos serviços. O recebimento dar-se-á pelo **CONTRATANTE**, através de vistoria conjunta realizada pelo engenheiro civil da empresa e pela fiscalização da Secretaria Municipal de Obras Públicas e Mobilidade Urbana.

8.3.1. No Termo de Recebimento Provisório serão registradas eventuais pendências constatadas na vistoria realizada em conjunto pelas partes contratantes, desde que aquelas não impeçam as sua utilização imediata.

8.3.2. Caso as eventuais pendências impeçam a utilização imediata e plena dos serviços executados, o Termo de Recebimento Provisório só será firmado após a solução completa e definitiva dos problemas, dentro do prazo estabelecido pela fiscalização do **CONTRATANTE**.

8.3.3. Decorrido o prazo de 90(noventa) dias após a assinatura do Termo de Recebimento Provisório, desde que não haja qualquer defeito falha ou imperfeição nos serviços executados, será firmado o Termo de Recebimento Definitivo dos serviços.

8.4 - O **CONTRATANTE** reserva-se o direito de não receber os serviços em desacordo com o previsto no Edital Tomada de Preços nº 02.001/2018, podendo cancelar este contrato e aplicar o disposto no art. 24, inciso XI, da Lei Federal nº 8.666/93.

8.5 - O responsável pelo recebimento dos serviços será o Sr. Vicente Martins de Oliveira Junior, CPF nº 258.528.926-53, Engenheiro Civil CREA-MG 21.748/D, ou em sua falta outro que o Município de Araxá indicar.

9 - CLÁUSULA NONA - VINCULAÇÃO

9.1 - Para todos os efeitos legais, fazem parte integrante do presente contrato o Edital TOMADA DE PREÇOS nº 02.001/2018 e a proposta da **CONTRATADA**.

10 - CLÁUSULA DÉCIMA - DAS OBRIGAÇÕES

10.1 - **Do CONTRATANTE:**

10.1.1 - Efetuar os pagamentos devidos à **CONTRATADA**, na forma estabelecida no contrato.



10.1.2 - Supervisionar a execução dos serviços, com preposto idôneo e habilitado, efetuando inclusive medições para efeito de pagamentos.

10.1.3 - Emitir ordem de serviços de início de execução do presente contrato.

10.1.4 - Fornecer todos os documentos e informações necessárias ao desenvolvimento da obra.

10.1.5 - Garantir à **CONTRATADA** acesso à documentação técnica necessária (plantas de cadastro, etc.).

10.1.6 - Notificar a **CONTRATADA** por meio do gestor/fiscal, sobre qualquer irregularidade encontrada na execução dos serviços, inclusive acerca de possível aplicação de multa por descumprimento contratual, fixando-lhes, nos termos da lei, prazo para apresentação de defesa.

10.1.7 - Rejeitar todo e qualquer material de má qualidade e em desconformidade com as especificações deste Termo.

10.1.8 - Efetuar o recebimento provisório e definitivo do objeto, por meio da Secretaria Municipal de Obras Públicas e Mobilidade Urbana.

10.3 - Da CONTRATADA:

10.2.1 - Manter, durante a execução dos serviços, em compatibilidade com as obrigações por ela assumidas, todas as condições de habilitação e qualificação exigidas na licitação.

10.2.2- Designar um preposto, idôneo e habilitado, com poderes para representá-la, receber notificações da fiscalização da PMA e para tomar deliberações sobre todos os assuntos, para o bom e fiel cumprimento do contrato, sendo formal e previamente indicado à Administração.

10.2.3- Cumprir todas as normas de segurança do trabalho, fornecer, inclusive, os respectivos equipamentos de proteção aos seus empregados.

10.2.4- Fornecer toda a mão de obra, materiais, ferramentas e equipamentos necessários ao pleno desenvolvimento dos serviços contratados.

10.2.5- Fornecer pessoal devidamente habilitado e qualificado para prestação dos serviços contratados.

10.2.6- Arcar com o pagamento de todos os encargos trabalhistas, sociais, previdenciários e outros advindos do contrato.

10.2.7- Responder por quaisquer danos que venham a ser causado ao **CONTRATANTE** ou a terceiros, por seus empregados ou prepostos, no exercício de suas tarefas.

10.2.8- Registrar o Contrato no CREA ou no CAU, enviando para a Prefeitura Municipal de Araxá, uma cópia registrada.

10.2.9- Deverá o Responsável Técnico da **CONTRATADA**, acompanhar todas as etapas dos serviços.

10.2.10 - Responsabilizar-se integralmente para com a execução do objeto contratado, sendo que a presença da fiscalização da PMA, não diminui ou exclui esta responsabilidade.

10.2.11 - Cumprir corretamente as instruções do **CONTRATANTE** em relação ao local onde deverá ser executado os serviços, devendo executá-los no prazo máximo pré-estabelecido.

10.2.12 - Assumir, por sua exclusiva responsabilidade, as despesas com assistência médica e hospitalar de pessoal alocado aos serviços em condições normais ou em regime de horário extraordinário.



10.2.13 - Segurar, obedecendo a disposições trabalhistas e previdenciárias específicas, todo o pessoal aplicado ao objeto Contratado, contra riscos de acidente do trabalho.

10.2.14 - Prover os empregados de identificação, zelando para que os mesmos trabalhem de forma zelosa e ordeira.

10.2.15 - Contratar e dispensar, às suas expensas e sob sua exclusiva responsabilidade, todo o pessoal necessário à prestação dos serviços contratados, bem como, o pagamento dos encargos trabalhistas e sociais devidos, nos prazos da lei.

10.2.16 - Apresentar ao **CONTRATANTE**, duas vias quitadas da guia de recolhimento junto ao CREA ou no CAU dos serviços em epígrafe.

10.2.17 - Manter no canteiro de obra o Diário de Obras atualizado diariamente.

10.2.18 - Fornecer mão de obra, equipamentos e utensílios necessários à execução dos serviços contratados. Todos os equipamentos e utensílios a serem utilizados na prestação dos serviços, deverão ser registrados por ocasião da entrada no local de trabalho e não poderão ser retirados sem apresentação de uma ordem escrita de saída, não se responsabilizando o **CONTRATANTE**, pelo extravio dos mesmos. As despesas com transporte dos equipamentos e utensílios correrão por conta da **CONTRATADA**, bem como o seguro contra roubo e incêndio.

10.2.19 - Responsabilizar-se pela supervisão, coordenação e execução dos serviços contratados, devendo comandá-los por seus prepostos, obrigando-se a observar todos os requisitos recomendados pelas normas brasileiras pertinentes, podendo o **CONTRATANTE**, a seu exclusivo critério, pedir a substituição quando assim o desejar, sem qualquer ônus para a mesma, ficando ainda, facultado a esta, através dos seus representantes, a verificação dos serviços executados ou em execução, sem que, razão disso cesse ou fique diminuída a responsabilidade da **CONTRATADA** pela perfeição e segurança dos serviços executados.

10.2.20 - Manter no(s) local (is) dos serviços contratados profissional legalmente habilitado, o qual deverá permanecer na obra durante o tempo necessário para perfeita execução dos mesmos.

10.2.21 - Assumir todos os encargos previdenciários e trabalhistas e FGTS dos seus empregados utilizados na execução dos serviços, mantendo-os rigorosamente e de acordo com as disposições legais em vigor, no seguro contrato acidentes do trabalho e quaisquer outros que a lei exige ou venha a exigir.

10.2.22 - Providenciar identificação para os seus empregados utilizados na prestação dos serviços contratados, sem a qual os mesmos não poderão entrar nas instalações do **CONTRATANTE**.

10.2.23 - Responsabilizar-se pelo fornecimento, para o **CONTRATANTE**, dos dados cadastrais dos empregados utilizados na execução dos serviços contratados, bem como pela atualização desses dados, entregando mensalmente ao **CONTRATANTE**, cópia das guias de recolhimento dos encargos trabalhistas, previdenciários e demais exigidos pela legislação em vigor.

10.2.24 - Responder perante o **CONTRATANTE** e a terceiros por prejuízos causados em razão dos atos praticados na execução dos serviços a seu cargo, por si e por seus empregados utilizados direta ou indiretamente.

10.2.25 - Fornecer aos seus empregados utilizados na execução dos serviços contratados, transporte, refeições, uniformes e equipamentos de proteção individual, observando os padrões já utilizados pelos empregados da Contratante ou indicados por ela.



10.2.26 - Atender ao que determina a NR - Norma Regulamentadora nº 07 da Portaria nº 3.214/78 do Ministério do Trabalho e Emprego, principalmente sobre os registros dos empregados alocados aos serviços, bem como, seus exames médicos (admissional, periódico e demissional), e a primeira via do ASO (atestado de Saúde Ocupacional), a jornada de trabalho de 220h/mês, deverão permanecer no local da prestação dos serviços à disposição da Gerência do Contrato e da Fiscalização do Ministério do Trabalho.

10.2.27 - Cumprir as Normas Regulamentadoras do Ministério do Trabalho sobre segurança, higiene e medicina do Trabalho, assim como as Normas e Procedimentos da Segurança do **CONTRATANTE**. Assumir, por sua conta, os encargos de assistência médica de pronto-socorro do seu pessoal.

10.2.28 - Ficará a cargo da **CONTRATADA** toda a segurança e prevenção contra acidentes do trabalho do pessoal empregado na execução dos serviços contratados, devendo esta exercer severa vigilância sobre os mesmos.

10.2.29 - Manter limpa e organizada a área de trabalho durante e no término dos serviços. A liberação de pagamento total ou parcial ficará condicionada ao cumprimento também deste item.

10.2.30 - No caso de eventual reclamação trabalhista promovida contra a **CONTRATADA**, pelos empregados utilizados na execução dos serviços objeto do contrato, em que o **CONTRATANTE** seja chamada, como solidária, fica desde já pactuada que a **CONTRATADA** se obriga a tomar todas as medidas e providências cabíveis, visando excluir o **CONTRATANTE** do polo passivo da relação processual, assumindo, ela **CONTRATADA**, em qualquer caso, toda e qualquer responsabilidade por eventual débito trabalhista oriundo do contrato, mesmo após o término do mesmo.

10.2.31 - Fica expressamente estipulado que não se estabelece por força do contrato objeto desta licitação, qualquer vínculo empregatício de responsabilidade do **CONTRATANTE**, com relação ao pessoal que a **CONTRATADA** utilizar, direta ou indiretamente, na execução dos serviços contratados, correndo por conta exclusiva da **CONTRATADA**, única responsável como empregadora, todas as despesas com esse pessoal, inclusive os encargos decorrentes da legislação vigente, seja trabalhista, previdenciária, securitária ou qualquer outra, obrigando-se a **CONTRATADA** ao cumprimento das disposições legais, quer quanto à remuneração do seu pessoal como dos encargos de qualquer natureza, especialmente do seguro contra acidentes do trabalho.

10.2.32 - Responsabilizar-se pelo cumprimento das normas regulamentadoras (NR`s) de segurança do Ministério do Trabalho e Emprego, provendo seus empregados dos equipamentos de proteção individual (EPI), com respectivos CA (Certificado de Aprovação) atualizado, conforme a exigência de cada função e posto de trabalho, mantendo ficha de controle de fornecimento de EPI (atualizada de assinada), bem como realizar o treinamento quanto ao seu uso e conservação corretos.

11 - CLÁUSULA DÉCIMA PRIMEIRA - SUB-ROGAÇÃO

11.1 - No caso de cessação das atividades da **CONTRATADA**, no que se refere ao objeto do presente contrato, ou qualquer outra interrupção similar, a mesma ficará obrigada a cumprir os preceitos contratuais do **CONTRATANTE**, sub-rogar parcial ou totalmente o presente instrumento, com observância de tudo quanto se acha nele pactuado.

12 - CLÁUSULA DÉCIMA SEGUNDA - DOTAÇÃO ORÇAMENTÁRIA

12.1 - A dotação orçamentária destinada ao pagamento do objeto licitado está previsto na Lei Orçamentária para o exercício de 2017 e indicada no processo pela área competente da Prefeitura, discriminado nas seguintes dotações:



0210.15.452.0831.1.0020.4.4.90.51 - Obras e Instalações

Ficha: 501 - (Fonte de Recurso 01 0000 0000) Recursos Ordinários - Verba Municipal - Construção Ampliação, Revitalização Praças, Parques e Jardins.

13 - CLÁUSULA DÉCIMA TERCEIRA - DAS SANÇÕES ADMINISTRATIVAS

13.1 - De conformidade com o estabelecido nos artigos 86 e 87 da Lei nº 8.666/93, se a **CONTRATADA** descumprir as condições estabelecidas neste contrato ficará sujeita às seguintes penalidades:

a) multa de mora de até 10% (dez por cento) sobre o valor contratado, por atraso injustificado na execução do objeto deste contrato;

b) pela inexecução total ou parcial das condições deste contrato o **CONTRATANTE** poderá, garantida a prévia defesa, aplicar as seguintes sanções:

b.1) advertência;

b.2) multa de até 10% (dez por cento) sobre o valor contratado, a juízo da Administração;

b.3) declaração de inidoneidade para licitar ou contratar com a Administração Pública, enquanto perdurarem os motivos determinantes da punição ou até que seja promovida sua reabilitação, perante a própria autoridade que aplicou a penalidade.

b.4) suspensão temporária de participação em licitações e impedimento de contratar com a Administração por prazo não superior a 2 (dois) anos;

b.4.1) Deixar de entregar ou apresentar documentação falsa exigida no certame;

b.4.2) Não manter a proposta;

b.4.3) Comportar-se de modo inidôneo;

b.4.4) Convocado dentro do prazo de validade da sua proposta, não celebrar contrato;

b.4.5) Ensejar o retardamento da execução do objeto do contrato;

b.4.6) Falhar ou fraudar na execução do contrato;

b.4.7) Cometer fraude fiscal.

13.2 - A **CONTRATADA** que descumprir total ou parcialmente as obrigações do contrato, poderão ser aplicadas, conforme o caso, as seguintes sanções, sem prejuízo da reparação dos danos causados à Administração Pública, e eventuais responsabilidades civis e criminais:

a) Multa diária de 1% (um por cento) sobre o valor total atualizado do contrato por atraso injustificado;

b) O valor das multas corresponderá à gravidade da infração, até o máximo 10% (dez por cento) do valor contratado.

13.3 - Após a aplicação de qualquer penalidade prevista nesta cláusula, realizar-se-á comunicação escrita à empresa e publicação no Órgão de Imprensa Oficial, constando o fundamento legal da punição e informando que o fato será registrado no Cadastro da **CONTRATADA**.

13.4 - No caso de cobrança de multa diretamente da **CONTRATADA**, esta deverá ser recolhida dentro do prazo de 03 (três) dias úteis a contar da correspondente notificação.

13.5 - A penalidade de suspensão temporária de licitar previsto no item 13.1 alínea b.4 e seus subitens poderá ser aplicado nos seguintes casos, mesmo que desses fatos não resultem prejuízos à **CONTRATANTE**:

a) reincidência em descumprimento de prazo contratual;

b) descumprimento ou parcial cumprimento de obrigação contratual;

c) rescisão do contrato.



13.6 - A penalidade de declaração de inidoneidade poderá ser proposta à **CONTRATADA** que descumprir ou cumprir parcialmente obrigação contratual, desde que desses fatos resultem prejuízos à **CONTRATANTE**.

13.7 - As penalidades de suspensão temporária de licitar e contratar com a **CONTRATANTE** e de declaração de inidoneidade poderão ser aplicadas, ainda, à **CONTRATADA** que tenha sofrido condenação definitiva por prática de fraude fiscal no recolhimento de quaisquer tributos, ou deixe de cumprir suas obrigações fiscais, ou que tenha praticado atos ilícitos visando frustrar o objetivo do presente contrato.

13.8 - As penalidades previstas de advertência, suspensão temporária, ou de declaração de inidoneidade poderão ser aplicadas juntamente com a pena de multa.

13.9 - As penalidades previstas nesta cláusula serão aplicadas por competente autoridade, após a instrução do respectivo processo, no qual fica assegurada a ampla defesa da **CONTRATADA**.

14 - CLÁUSULA DÉCIMA QUARTA - DA INEXECUÇÃO E RESCISÃO CONTRATUAL

14.1 - A **CONTRATADA** reconhece, nos termos do art. 55, IX da Lei 8.666/93, os direitos do **CONTRATANTE** em caso de rescisão administrativa prevista nos artigos 77 a 80 do mesmo diploma legal.

14.2 - O contrato estará sujeito à rescisão, desde que ocorra qualquer das hipóteses previstas no art. 78, da Lei 8.666 de 21 de junho de 1993, a qual as partes expressamente se submetem, podendo a rescisão ser determinada:

14.2.1 - Por ato unilateral e escrito do **CONTRATANTE**, nos casos enumerados nos incisos I a XII, do citado artigo, quando nenhuma indenização será devida a **CONTRATADA**;

14.2.2 - Amigável, por acordo entre as partes, havendo conveniência para o **CONTRATANTE**: e,

14.2.3 - Judicial, nos termos da Lei.

15 - CLÁUSULA DÉCIMA QUINTA - DOS ILÍCITOS PENAIIS

15.1 - As infrações penais tipificadas na Lei nº 8.666/93, serão objeto de processo judicial na forma legalmente prevista, sem prejuízo das demais cominações aplicáveis.

16 - CLÁUSULA DÉCIMA SEXTA - DAS SUBEMPREITADAS

16.1 - Para a contratação de subempreiteiras será exigida prévia autorização do **CONTRATANTE**, precedida das justificativas quanto aos motivos, natureza e extensão dos serviços subempreitados.

16.2 - Para subempreitadas de grande vulto, a critério do **CONTRATANTE**, poderá ser exigida a apresentação de documentação relativa à habilitação jurídica, à qualificação técnica, à qualificação econômico-financeira e à regularidade fiscal da subempreiteira.

16.3 - Com base nesses elementos o **CONTRATANTE** poderá rejeitar os pretendentes que apresentarem documentação incompatível com o padrão do empreendimento e o volume de serviços a serem subempreitados.



16.4 - A responsabilidade total da execução das obras, serviços, instalações e fornecimentos contratados, no caso de subempreitada continuará sempre a cargo da **CONTRATADA**, seja qual for a forma, o volume ou a natureza da subempreitada.

17 - CLÁUSULA DÉCIMA SÉTIMA - DAS INCIDÊNCIAS FISCAIS, ENCARGOS, SEGURO, ETC

17.1 - Correrão por conta exclusiva da **CONTRATADA** todos os impostos e taxas que forem devidos em decorrência do objeto deste contrato, bem como as contribuições devidas à Previdência Social, encargos trabalhistas, prêmios de seguro e de acidentes de trabalho, emolumentos e outras despesas que se façam necessárias à execução dos serviços, inclusive o recolhimento da anotação de responsabilidade técnica da obra junto ao CREA ou no CAU, com a apresentação do comprovante antes do início das obras.

18 - CLÁUSULA DÉCIMA OITAVA - DOS RECURSOS

18.1 - Das decisões relativas à rescisão contratual e aplicação das sanções previstas neste instrumento cabem os recursos constantes do art. 109, da Lei nº 8.666/93, de 21 de junho de 1993, sendo processados de acordo com as disposições dos parágrafos do mesmo artigo.

19 - CLÁUSULA DÉCIMA NONA - DAS ALTERAÇÕES

19.1 - O presente contrato poderá ser alterado unilateralmente pela **CONTRATANTE** ou por acordo entre as partes, nos casos previstos no Art. 65, da Lei 8.666/93 e suas alterações.

20 - CLÁUSULA VIGÉSSIMA - DAS GARANTIAS DA EXECUÇÃO

20.1 - Em garantia da fiel e efetiva execução dos trabalhos contratados, a **CONTRATADA** prestou caução, sob a modalidade de, em data de, no valor de R\$ (.....), correspondente a 5% (cinco por cento) do valor a preços iniciais do contrato, conforme (comprovante ou Guia de Recolhimento de número, efetivada em data de, que integra o presente instrumento.

20.1. 1 - A garantia prestada tem validade durante a execução deste contrato e 03 (três) meses após o termo de vigência contratual, devendo ser renovada a cada prorrogação.

20.2 - Durante a execução dos trabalhos, a **CONTRATADA** reforçará a caução acima referida de modo a perfazer, permanentemente, um total correspondente a 5% (cinco por cento) do valor contratual a preços iniciais mais aditivos e reajustamentos se os houver.

20.3 - A garantia prestada pela **CONTRATADA**, qualquer que seja a modalidade escolhida, assegurará o pagamento de: **(1)** prejuízos advindos do não cumprimento do objeto deste contrato; **(2)** prejuízos diretos causados à Administração decorrentes de culpa ou dolo durante a execução deste contrato; **(3)** multas moratórias e punitivas aplicadas pelo **CONTRATANTE** à **CONTRATADA**.

20.4 - O garantidor não é parte para figurar em processo administrativo instaurado pelo Município de Araxá com o objetivo de apurar prejuízos e/ou aplicar sanções à **CONTRATADA**.

20.5 - A garantia prestada, inclusive na modalidade seguro-garantia, poderá ser executada total ou parcialmente, para fins de ressarcimento, indenização inclusive a terceiros e pagamento de multas contratuais de qualquer natureza.

20.6 - A garantia quando prestada em dinheiro pela **CONTRATADA** lhe será restituída ou liberada após o Recebimento Definitivo do(s) serviço(s) objeto deste contrato e somente após a comprovação que a **CONTRATADA** cumpriu com todas as obrigações contratuais e desde que não haja no plano administrativo, pendência de qualquer reclamação a elas relativas.



20.7 - A restituição dos valores caucionados ocorrerá na forma e segundo os procedimentos previstos na Lei nº 8.666, de 21/06/93, e suas alterações posteriores, e no que couber, nas normas estabelecidas no Edital nº 02.001/2018.

21 - CLÁUSULA VIGÉSIMA PRIMEIRA - DO FORO

21.1 - As partes elegem o Foro da Comarca de Araxá-MG, com renúncia expressa de qualquer outro, para dirimir quaisquer dúvidas ou controvérsias eventualmente decorrentes do presente contrato.

22 - CLÁUSULA VIGÉSIMA SEGUNDA - CASOS OMISSOS

22.1 - Os casos omissos serão resolvidos à luz da Lei nº 8.666/93 e suas modificações, e pelo código de defesa do consumidor cujas normas incorporadas ao presente contrato.

23 - CLÁUSULA VIGÉSIMA TERCEIRA - DA PUBLICAÇÃO

23.1 - O extrato do presente contrato será publicado no Órgão da imprensa oficial por conta do **CONTRATANTE**.

23.2 - E, por estarem justas, as partes firmam o presente instrumento em 03 (três) vias de igual teor e forma, na presença das testemunhas abaixo.

Araxá, ____ de _____ de 2018.

Município de Araxá-MG
Dr. Aracely de Paula
Prefeito Municipal
CONTRATANTE

Empresa
Representante Legal
CONTRATADA

Testemunhas:

CPF: _____

CPF: _____



PREFEITURA MUNICIPAL DE ARAXÁ/MG
Secretaria Municipal de Fazenda Planejamento e Gestão
Setor de Licitação - e-mail: licitacao@araxa.mg.gov.br
Rua Alexandre Gondim nº 112 - CEP 38183 -100 - Fone: 3691-7022/3691-7145

ANEXO XIII

PROJETOS PAG. 73 A 84

OBS: Os projetos em PDF encontram-se também disponíveis no site www.araxa.mg.gov.br junto com o edital, embora em arquivos separados.



PREFEITURA MUNICIPAL DE ARAXÁ/MG
Secretaria Municipal de Fazenda Planejamento e Gestão
Setor de Licitação - e-mail: licitacao@araxa.mg.gov.br
Rua Alexandre Gondim nº 112 - CEP 38183 -100 - Fone: 3691-7022/3691-7145

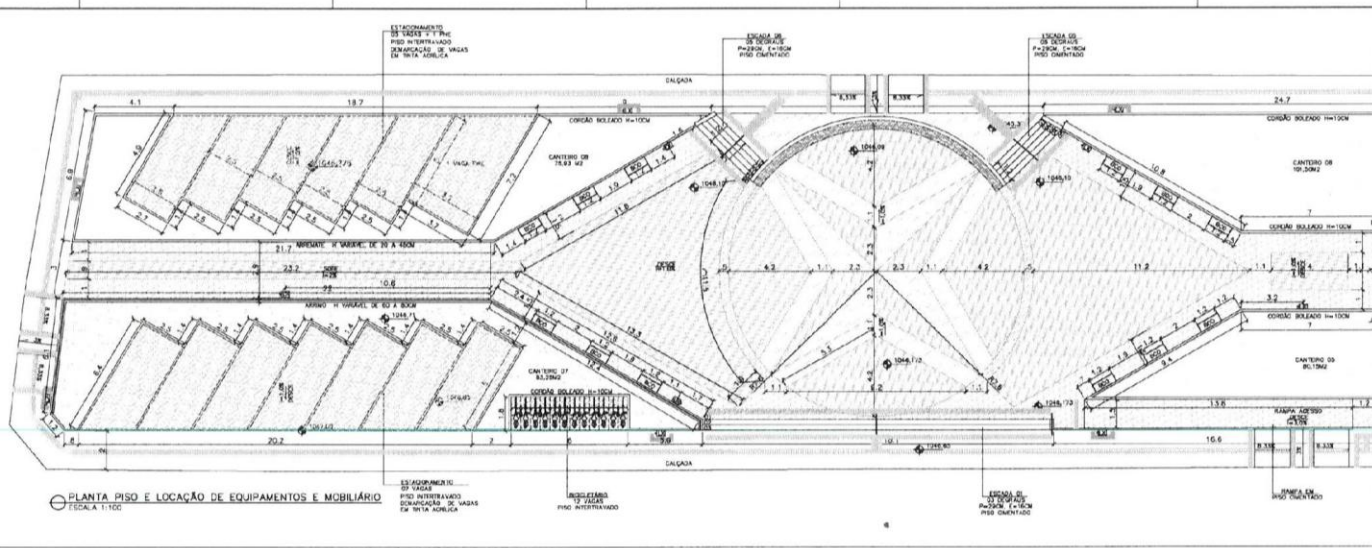

PLANTA PISO E LOCAÇÃO DE EQUIPAMENTOS E MOBILIÁRIO
ESCALA 1:100

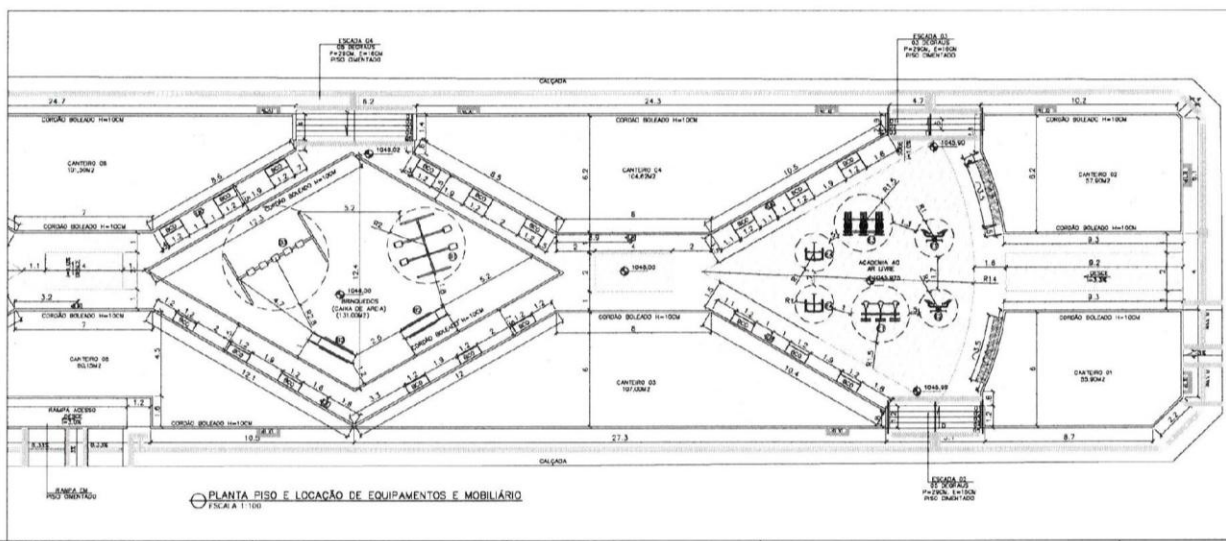

PLANTA PISO E LOCAÇÃO DE EQUIPAMENTOS E MOBILIÁRIO
ESCALA 1:100

LEGENDA

- PISO EM CONCRETO ESTAMPADO (COR TERNURA) - 362,00M²
- PISO EM CONCRETO ESTAMPADO (COR CINZA) - 438,00M²
- GRANILHAGEM - 892,00M²
- ÁREIA - 12,00M³
- PISO INTERTRAVADO (ESTACIONAMENTOS E BOLIÇAROS) - 20,00M²
- CORRIDA BALIZADA 11x10CM - 43,80 METROS LINEARES
- BANDEIJEIRA - 30 UNIDADES
- LODEIRA BALSAMICADA - 25 UNIDADES
- ARVORES (EXISTENTES A SEREM REPLANTADAS) - 04 UNIDADES
- BANDEIJEIRAS SOBRE APOIO EM ALVENARIA REVESTIDAS EM CASOS DE AZEITE - 03 UNIDADES
- PAREDE PISO CIMENTADO - 234,30 M²
- MURO PISO - 284,80 METROS LINEARES
- PISO DECORATIVO DE ALDRÁ - 148,70 METROS LINEARES
- PISO DECORATIVO DE ALDRÁ - 271,90 METROS LINEARES

EQUIPAMENTOS ACADÊMICOS AO AR LIVRE

- E1 - BANCALÃO DE CONCRETO TRIPLO COM ARMAÇÃO - 01 UNIDADE
- E2 - PAREDE RASADA ALPURA - APARELHO SIMPLES COM ALGODÃO - 02 UNIDADES
- E3 - BANCALÃO DE CONCRETO TRIPLO COM ARMAÇÃO - 02 UNIDADES
- E4 - BANCALÃO DE MADEIRA (DEMAIS REVESTIDA) - 02 UNIDADES

BRINDADOS

- B1 - CANTARELO METÁLICO 03 LUGARES - 01 UNIDADE
- B2 - FOCHEIRO METÁLICO 03 LUGARES - 02 UNIDADES
- B3 - BALANÇO COM 03 LUGARES METÁLICO - 01 UNIDADE

ATUALIZAÇÃO

REVISÃO	REVISÃO	DATA
01	REVISÃO GERAL	02/07/2017
02	EMISSÃO FINAL	02/07/2017
03	REVISÃO	02/07/2017

REVISÃO

PREFEITURA MUNICIPAL DE ARAXÁ
Secretaria Municipal de Fazenda Planejamento e Gestão

SOLAR
SOLAR CONSTRUÇÕES PROJETOS E CONSULTORIA S.A.
RUA RICARDO DE ALMEIDA DE ARAÚJO, 275 - SUBURBIO DA SERRA
CASA AFFRANCO
CEP 38102-000, CUNHA, MINAS GERAIS

PROJETO ARQUITETÔNICO
PRACA VILA SILVEIRA
PLANO DE PISO E LOCAÇÃO DE EQUIPAMENTOS E MOBILIÁRIO

EDUARDO KEM MOUTA
END. AVENIDA DO CONTORNHO Nº 804 - SALA 102 - SAVALS 3º ANDAR
Cidade: Araxá - Minas Gerais - Brasil



PREFEITURA MUNICIPAL DE ARAXÁ/MG
Secretaria Municipal de Fazenda Planejamento e Gestão
Setor de Licitação - e-mail: licitacao@araxa.mg.gov.br
Rua Alexandre Gondim nº 112 - CEP 38183 -100 - Fone: 3691-7022/3691-7145

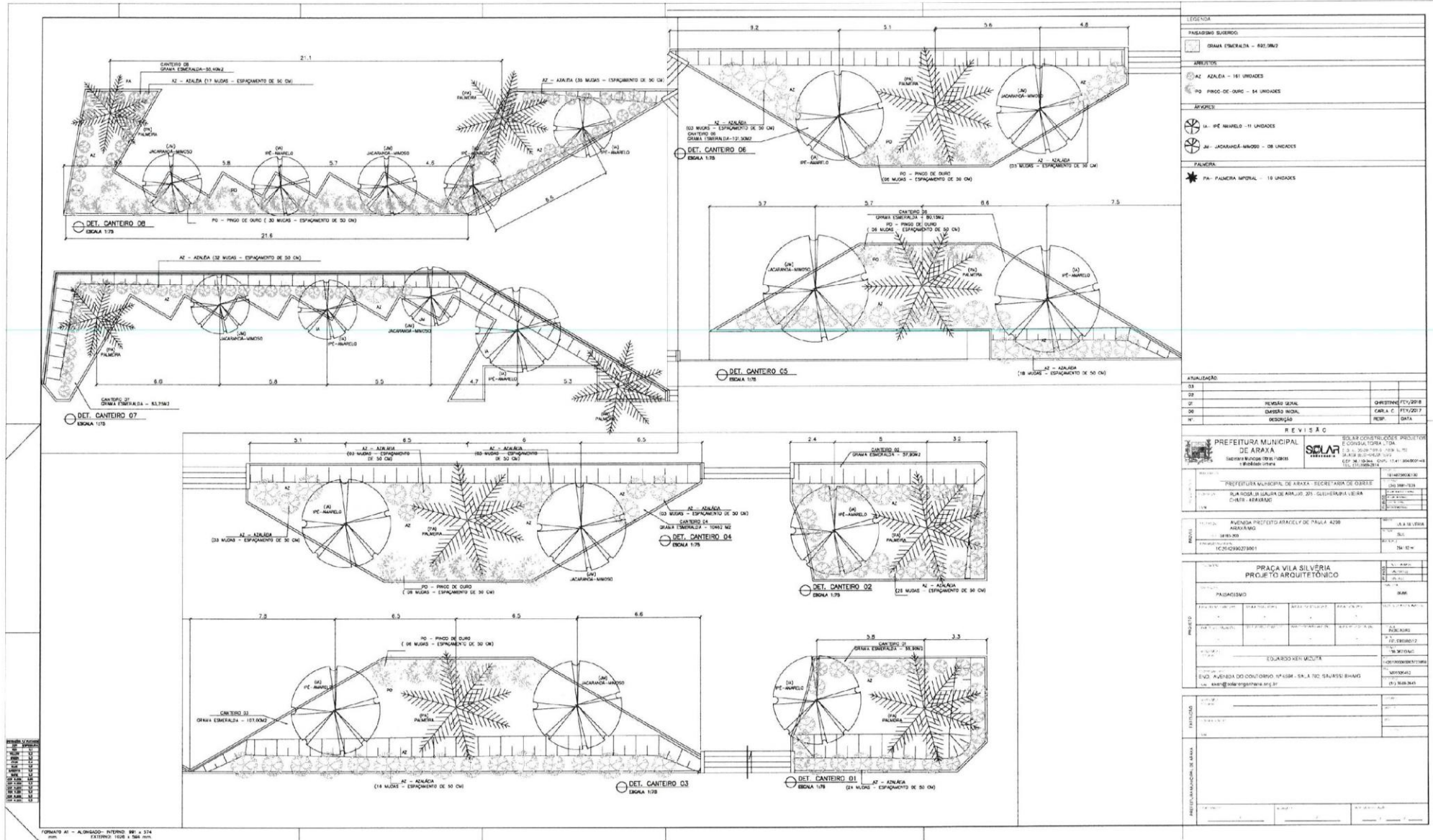



PREFEITURA MUNICIPAL DE ARAXÁ/MG
Secretaria Municipal de Fazenda Planejamento e Gestão
Setor de Licitação - e-mail: licitacao@araxa.mg.gov.br
Rua Alexandre Gondim nº 112 - CEP 38183 -100 - Fone: 3691-7022/3691-7145

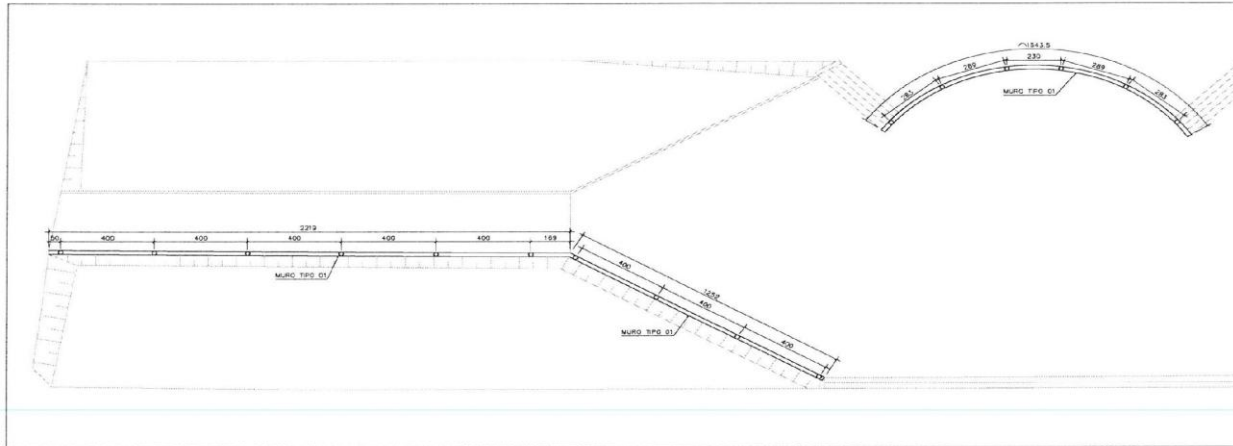

PLANTA PRAÇA PARTE 1
 Esc: 1:100

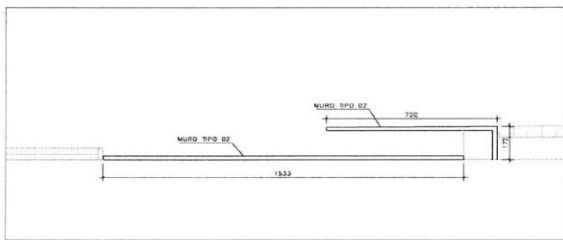

PLANTA PRAÇA PARTE 2
 Esc: 1:100

QUANTITATIVOS MURO 01	
BLOCO DE CONCRETO (m³)	40,11
CONCRETO PREENCHIMENTO DOS BLOCOS (m³)	4,92
CONCRETO ESTRUTURAL (m³)	4,01
CONCRETO MAGRO (m³)	0,75
FORMA (m²)	40,11
ESTACA #20cm For. 15 Npe (m)	12,83

QUANTITATIVOS MURO 02	
BLOCO DE CONCRETO (m³)	9,70
CONCRETO ESTRUTURAL (m³)	0,23
CONCRETO MAGRO (m³)	0,36

LISTA DE FERROS					
POS	Cód.	Ø	QUANT	UNIT.	TOT.(cm)
1		10	250	122	30500
2		5,0	250	100	25000
3		10	4	Ø14	20056
4		10	48	124	59252
5		5,0	64	60	3840

RESUMO DE AÇO			
Tip	Ø	Comp.(m)	kg/m PESO(kg)
CA60	5	268	44
CA50	10	565	346
PESO TOTAL (kg)			393

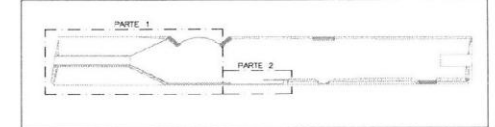
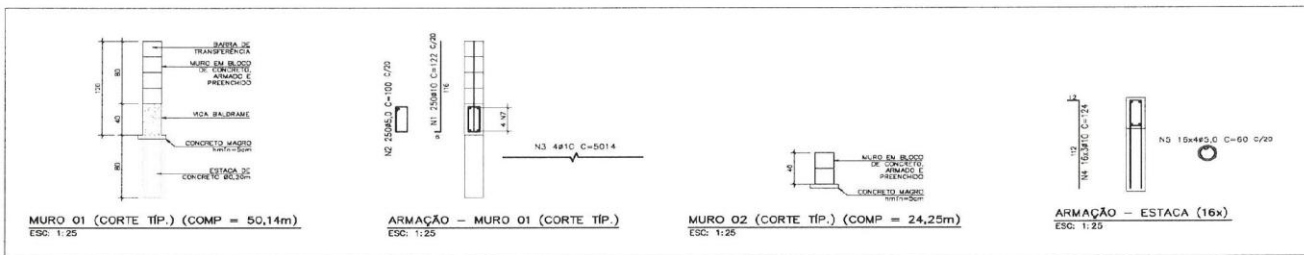

PLANTA LOCALIZAÇÃO
 SEM ESCALA

NOTAS
 1 - MEDIDAS EM CORTES, FERROS E ELEVACOES EM METRO EXETO ONDE INDICADO.
 2 - FOR CONCRETO DE 20 MPa.

LEGENDA

ATUALIZACAO

OR	DESCRIÇÃO	TARIFAS	DATA
01			
02			
03			
04			
05			
06			
07			
08			
09			
10			

REVISAO

OR	DESCRIÇÃO	TARIFAS	DATA
01			
02			
03			
04			
05			
06			
07			
08			
09			
10			

PREFEITURA MUNICIPAL DE ARAXÁ
 Secretaria Municipal de Obras Públicas e Mobilidade Urbana

SOLAR
 SOLAR CONSTRUÇÕES, PROJETOS E CONSULTORIA LTDA
 RUA WASHINGTON BUENO, 1118 - 10.712 - ARAXÁ - MINAS GERAIS
 CEP: 38113-001 - Fone: 35 4411 6440/6001 4411
 E-MAIL: SOLAR@SOLARCONSTRUCOES.COM.BR

PROJETO: PRAÇA VILA SILVÉRIA DE ARAXÁ - SECRETARIA DE OBRAS PÚBLICAS
 LOCAL: VILA SILVÉRIA, BARRAGEM DE ARAXÁ - 775 - GUILHERME VIEIRA (CIDADE ARAXÁ/MG)

PROJETO: PRAÇA VILA SILVÉRIA PROJETO ESTRUTURAL

PROJETO: PLANFAS DETALHES E TABELAS

PROJETO: EDUARDO KEN MIZUTA
 END: AV. JESUS DO SANTÍSSIMO - Nº 504 - BAIA 702 - SAVASSI (BARRAGEM DE ARAXÁ - ARAXÁ/MG)
 E-MAIL: ken@kenengenharia.eng.br

PROJETO: VILA SILVÉRIA
 Nº 183-200
 Nº 183-200
 Nº 183-200

PROJETO: VILA SILVÉRIA
 Nº 183-200
 Nº 183-200
 Nº 183-200



PREFEITURA MUNICIPAL DE ARAXÁ/MG
 Secretaria Municipal de Fazenda Planejamento e Gestão
 Setor de Licitação - e-mail: licitacao@araxa.mg.gov.br
 Rua Alexandre Gondim nº 112 - CEP 38183 -100 - Fone: 3691-7022/3691-7145

